Bomba nuclear na China — Página 2

Luta contra a raiva — Página 3

TIRO DE CANHÃO PARA MATAR UMA PULGA, artigo de Danton Jobim

A INFILTRAÇÃO SOVIÉTICA, editorial — Página 4

Importação onerada para fretes — Página 5

Cinema mais barato — Página 10

Diario Carioca

Fundador: J. E. de Macedo Soares

ANO XXXIV — N.º 10.469 ... ... RIO DE JANEIRO, QUINTA-FEIRA, 3 DE MAIO DE 1962

Falcão faz denúncias em programa de TV

O ex-ministro Armando Falcão, falando, ontem à noite, em um programa de televisão (Tupi) denunciou que a pretendida reforma constitucional visa a apenas três itens: a) liquidar com o direito de propriedade para evitar a indenização nos casos de desapropriação da Reforma Agrária; b) extinguir o artigo constitucional que proíbe a legalidade do Partido Comunista; c) permitir a reeleição do presidente da República.

'Barnabé' federal vai a Brasília pelos 50%.

Para "brigar" no plenário da Câmara e afirmando que não vão desistir dos 50%, seguiram, ontem, para Brasília, o presidente da Confederação Carioca dos Servidores Públicos, Aiace Mendes Tavares, o presidente Carlos Taylor, da União Nacional dos Servidores Públicos e outros dirigentes do funcionalismo federal da Guanabara. Vão se encontrar com as representações de outras entidades estaduais para exigir o aumento de 50% conra os 40% que o govêrno propõe.

A comissão especial que estuda o anteprojeto de aumento aprovou os 40%, sem limite de teto, a partir de abril; salário-família de Cr$ 2.500,00 para cada dependente em 1962 e Cr$ 3.000,00 em 1963. Segundo o sr. Aiace o funcionalismo aprova o nôvo salário-família mas não vai aceitar os 40% de aumento geral. "Queremos 50% a partir de janeiro e vamos lutar por êles".

SOLIDARIEDADE DO PACTO

Para o sr. Aiace o aumento dos servidores federais não será resolvido com a proposta do govêrno. Lembra que o funcionalismo tem a solidariedade do Pacto de Unidade e Ação Sindical, formado pelos estivadores marítimos, portuários e rodoviários e que as entidades de funcionários estão coesas em

(Conclui na 3a. página)

Brasil e França vão permutar seus átomos

O acôrdo de cooperação sôbre utilização de energia atômica para fins pacíficos entre o Brasil e a França, foi assinado ontem, no Itamarati, tendo o professor Pierre Taranger, administrador-geral adjunto do Comissariado de Energia Atômica da França, ressaltado na ocasião que muito em breve o Brasil deverá utilizar a energia nuclear em vários setores, principalmente na produção de eletricidade.

Pelo acôrdo, as partes contratantes facilitarão o fornecimento recíproco e a importação de materiais necessários ao desenvolvimento nuclear, adotarão o intercâmbio de estudantes, estagiários e professôres e trocarão informações sôbre as pesquisas empreendidas e as experiências realizadas no campo da energia nuclear.

IMPORTANCIA

Embora a França tenha assinado vários convênios com outros países sôbre energia nuclear, notadamente Inglaterra, Suíça, Suécia e União Soviética, o acôrdo que assinou ontem com o Brasil, devido a sua extensão, sòmente pode ser comparado ao que mantém com os Estados Unidos.

O ministro das Relações Exteriores do Brasil, sr. San Tiago Dantas, e o embaixador da França, sr. Jacques Bayens, ressaltaram em rápidos discursos a importância do ato e a convicção de que servirá para estreitar os laços de amizade entre o Brasil e a França, países que estão animados dos mesmos sentimentos e idéias básicas sôbre o progresso científico, desenvolvimento e melhoria das condições de vida dos povos,

UTILIZARA EM BREVE

Após o presidente da Comissão Nacional de Energia Nuclear, professor Marcelo Damy, ter analisado brevemente o acôrdo, o professor Taranger assinalou que a França sempre acompanhou com grande interêsse o desenvolvimento das pesquisas sôbre a energia nuclear no Brasil. Depois de exaltar os esforços do professor Marcelo Damy, o professor Taranger frisou que o Brasil em breve usará a energia nuclear para fins pacíficos, principalmente na produção da eletricidade.

ACÔRDO

O acôrdo, assinado pelo ministro San Tiago Dantas, professor Marcelo Damy, embaixador Jacques Bayens e o professor Pierre Taranger, tem oito artigos, entre os quais destacam-se os que de-

(Conclui na 3a. página)

Reencontro

O presidente João Goulart quis falar ao país "através dos trabalhadores" e Volta Redonda foi em pêso ouvi-lo. Ladeado pelo primeiro-ministro e pelo governador fluminense (foto ao alto), o presidente da República falou a grande multidão (foto abaixo) para pregar a necessidade de outorgar podêres constituintes ao próximo congresso, para a realização das reformas de base

Lacerda proíbe foguete

Dispondo sôbre a fabricação, o comércio e a queima de fogos juninos, o governador assinou, ontem, decreto em que estabelece que são permitidos, apenas, o fabrico, o comércio e trânsito e queima dos seguintes tipos de fogos: fogos de vista sem estampidos, foguetes com ou sem flexa,, de apito ou de lágrimas, sem bombas e morteirinhos de jardim, serpentes voadoras e outros equiparáveis.

Declara taxativamente o decreto a proibição e o fabrico e venda de fogos de estampidos dentro da Guanabara, bem como a fabricação de quaisquer tipos de fogos em cuja composição exista dinamite ou similar, bem como balões de fogo.

DAS LICENÇAS

Diz o decreto que o comércio varejista de fogos, restrito no Estado da Guanabara, no mês de junho, dependerá de requerimento de licença prévia, a título precário, dirigido ao diretor do Departamento de Tributos Diversos, acompanhado de prova de identidade, atestado de

(Conclui na 3a. página)

Literatura dos EUA

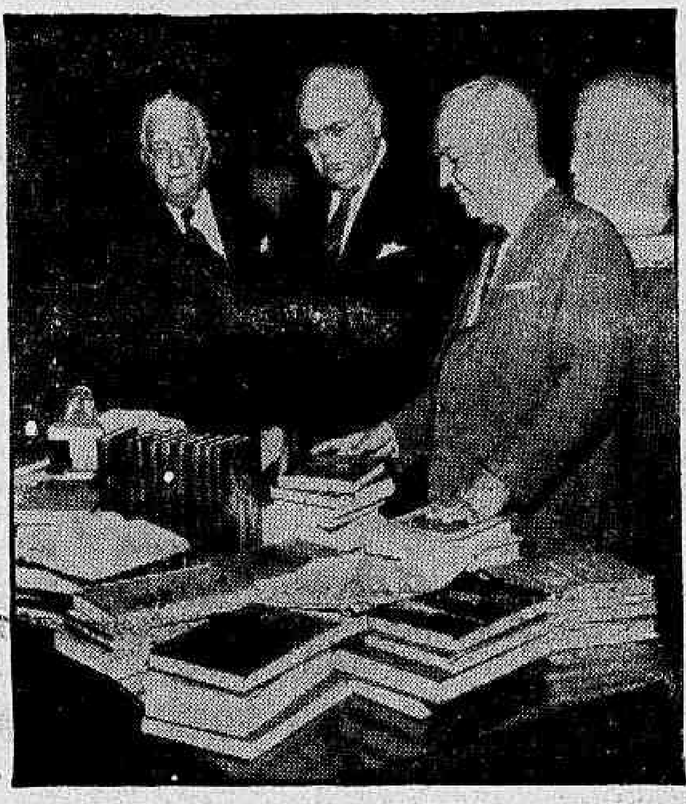

O presidente do Conselho Federal de Educação, sr. Edgard Santos (à esquerda) foi presenteado, ontem, pelo sr. Leopold Arnaud, (ao centro) adido cultural, junto à Embaixada dos Estados Unidos no Brasil, com uma coleção de compêndios norte-americanos sôbre ensino e educação, em cerimônia que contou com a presença do sr. Celso Kelly, (à direita), secretário daquele órgão oficial

Juiz ouvirá Leopoldo e vai prender Regina

O advogado Leopoldo Heitor, indiciado pelo delegado Amil Rechaid pelo latrocínio praticado contra a milionária Dana de Teffé, será ouvido amanhã, às 10 horas da manhã, no "forum" de Rio Claro pelo juiz da comarca, sr. Ulisses Salgado.

A prisão preventiva de Vera Regina Mendes, companheira de Leopoldo Heitor, deverá ser decretada a qualquer momento, pois foi denunciada pelo crime de receptação, uma vez que tem em seu poder várias jóias e objetos pertencentes a Dana de Teffé.

OS DENUNCIADOS

A denúncia formulada pelo promotor Gil Castelo Branco, de Rio Claro, foi integralmente aceita pelo juiz Ulisses Valadares Salgado. Além do enquadramento de Leopoldo Heitor, que já se encontra recolhido ao Quartel da Polícia Militar do Estado do Rio de Janeiro, o promotor Gil Castelo Branco, denunciou mais seis pessoas "que contribuiram de maneira direta ou indireta para o crime.

Em seu trabalho minucioso, conforme já publicamos, foram denunciados Hélio Vinagre, Fábio Tependino, Vera Regina Mendes, Francisco da Silva, Altair Pereira da Penha e o médico Joêmio Vieira Dias, que, em data oportuna deverão ser interrogados pelo juiz Ulisses Valadares Salgado.

SEUS CRIMES

Na denúncia, o promotor Gil Castelo Branco enquadrou Leopoldo Heitor no crime de latrocínio, ocultação de cadáver, falsificação e uso de documentos falsos; Hélio Vinagre, por coautoria de latrocínio, ocultação de cadáver e concurso material: Francisco da Silva, "Chico" por ocultação de cadáver. Vera Regina Mendes (amante de Leopoldo Heitor), por crime de receptação e favorecimento pessoal; dentista Fábio Tependino, cunhado do advogado escroque, por favorecimento pessoal; o escrevente do 14.º Ofício de Notas, Altair Pereira Penha, por falsificação de documentos da firma de Dana Teffé; e o médico Joêmio Vieira Dias, por favorecimento pessoal, uma vez que extraiu a bala da perna de Leopoldo Heitor e, a pedido de Fábio Tependino, a entregou a Vera Regina, sem comunicar o fato às autoridades policiais.

DEVERA DECRETAR

Segundo fontes oficiais, o juiz Ulisses Salgado está propenso a atender o pedido feito pelo promotor Gil Castelo Branco, decretando as prisões preventivas de Vera Regina Mendes, amante de Leopoldo Heitor. Hélio Vinagre, como autor no crime e, mais, por medida de segurança, a de Francisco da Silva, o "Chico".

Francisco da Silva, já está sendo intensamente procurado pelas autoridades policiais de Caxias, uma vez que correm rumôres de que foi seqüestrado pela "gang" de Leopoldo Heitor. Francisco, saiu de casa domingo de Páscoa e, até o presente momento, ainda não foi localizado, estando as autoridades temendo que tenha sido assassinado.

NOVAS DILIGÊNCIAS

Ficou apurado ainda que o promotor Gil Castelo Branco determinou ao delegado Amil Nei Rechaid diligências em várias agências da Caixa Econômica para apurar se Leopoldo Heitor e Vera Regina empenharam jóias pertencentes a Dana Teffé.

Jango mais dez dias na Guanabara

O presidente da República deverá permanecer no Rio ainda por mais dez dias, a conselho médico. Sabe-se que o sr. João Goulart tem recusado a examinar a hipótese do seu licenciamento do govêrno, para tratamento de saúde.

Ontem o presidente despachou nas Laranjeiras e no Itamarati, tendo recebido o «premier» Tancredo Neves e os ministros Virgílio Távora e San Tiago Dantas.

Depois de sua temporada no Rio, ignora-se, por enquanto, se o sr. João Goulart irá para Brasília ou se fará um breve período de repouso em São Borja. Confia o presidente em que o tratamento médico a que está submetido seja suficiente para a sua total recuperação e que se evite assim o programa de repouso.

Fortalecido o Gabinete com o discurso de Jango

O problema das inelegibilidades em relação ao atual Gabinete ganhou uma nova dimensão com a posição adotada pelo presidente da República, incluindo entre os pontos da emenda constitucional a ser proposta ao Congresso a suspensão do dispositivo da Constituição que rege a matéria e pelo qual os ministros-candidatos teriam que se desincompatibilizar.

Todo o debate e tôdas as dúvidas que se estabeleceram em tôrno da situação dos ministros notòriamente candidatos cedem lugar agora ao pronunciamento do Congresso, diante de uma provocação do próprio presidente da República. O ponto-de-vista do sr. João Goulart, que se considerava essencial, está assim perfeitamente definido, favorecendo e fortalecendo, para surprêsa de vários setôres, a posição do seu Gabinete.

EMENDA REFORMISTA

Tôda a pregação reformista do presidente da República, ao pedir podêres Constituintes para o nôvo Congresso, ficará consubstanciada objetivamente na emenda constitucional cujo projeto o Gabinete já amanhã examinará a fim de enviá-la na próxima semana ao Congresso

A emenda possibilitará a reforma da Constituição, no sentido de atribuir, pelo período de 6 meses, função constituinte ao Congresso a eleger-se a 7 de outubro. O processo de reforma deverá ser simplificado, tomando-se as decisões por maioria simples. Além de atingir o corpo da Constituição presidencialista de 1946 a reforma abrangerá tambem o Ato Adicional, instituidor do regime parlamentarista no país a fim de que seja êle escoimado das incongruências, contradições e outros vícios que marcaram a sua elaboração e votação no climax de uma grave crise política

DESINCOMPATIBILIZAÇAO

O fato de pedir o presidente da República ao Congresso que seja suspenso o capítulo das inegibilidades até que a Constituinte se pronuncie, não significa que o problema esteja resolvido, de vez que falta ainda o principal a decisão clusive, ser contrária. Entre-

(Conclui na 3a. página)

E.U.A.

Nova explosão atômica

WASHINGTON — Dando prosseguimento a "Operação Dominic", os Estados Unidos fizeram explodir, ontem, nas proximidades das Ilhas Christmas, no Pacífico, o maior dos três engenhos atômicos utilizados em suas experiências.

O artefato, de baixo rendimento de megatons que foi lançado de um avião, a exemplo das provas anteriores, teve a potência de um a cinco milhões de toneladas de TNT e poderá ter sido a carga nuclear do mais moderno projétil teledirigido dos Estados Unidos.

AVISO-PRÉVIO

Por outro lado o govêrno norte-americano divulgou, ontem, um comunicado afirmando que os Estados Unidos darão aos cientistas de todo o mundo, aviso-prévio das três detonações nucleares, a grandes altitudes, programadas para o Pacífico, a fim de que

(Conclui na 3a. página)

Jango prega constituinte para as reformas de base

«Não poderemos, sem reforma constitucional, defender a ordem econômica contra certos abusos que comprometem o verdadeiro interêsse nacional», declarou o presidente João Goulart ao proclamar, no discurso de Primeiro de Maio que fêz em Volta Redonda, a necessidade de outorgar podêres constituintes ao próximo Congresso para que êle realize as reformas de base que o país considera indispensáveis: bancária, eleitoral, tributária e agrária e a regulamentação à remessa de lucros.

Depois de festejar o «melhor entendimento e mais estreitas relações entre as diversas correntes políticas, com reflexos positivos no desarmamento geral dos espíritos», disse o presidente da República: «Agora é chegado o momento de perguntar se o povo brasileiro, as classes médias e populares, os trabalhadores em geral e especialmente os que vivem no campo, estão também desfrutando a mesma tranqüilidade e segurança. Minha impressão sincera é de que não. A cada hora que passa o povo brasileiro tem motivos para novas preocupações sôbre o dia de amanhã. Para êle, para o povo, ainda não foram asseguradas perspectivas animadoras de tranqüilidade e bem-estar».

HONRA A GETULIO

"No dia universal do trabalho — disse o presidente, iniciando seu discurso — não haveria melhor local para dirigir-me aos trabalhadores do Brasil. Volta Redonda é bem o marco do despertar de nosso desenvolvimento e a primeira afirmação da luta do nosso povo pela emancipação do país. Nesta comemoração sinto-me duplamente feliz, porque me encontro com os trabalhadores, a quem tanto devo e ao lado dos quais travei tôdas as batalhas da minha vida política, e porque posso prestar mais um testemunho de reverência ao imortal presidente Getúlio Vargas, o pioneiro do nacionalismo, o comandante das primeiras batalhas pela libertação econômica do Brasil, o criador da legislação social, o estadista sereno e amigo do povo, o verdadeiro instaurador do voto livre em nossa terra e para cada um de nós o chefe e mestre inesquecível.

Concedeu-me o destino o privilégio de presidir a execução do ato de justiça do govêrno anterior, que deu a esta Usina o nome do patrono dos direitos do trabalhador brasileiro.

O custo-de-vida continua subindo e destruindo os orçamentos populares. Esta verdade, aflitiva e cruel, chega constantemente aos meus ouvidos como o mais inquietante dos clamores.

O preço dos gêneros sobe vertiginosamente, inclusive e sobretudo os de primeira ne-

(Conclui na 3a. página)

Ajuda efetiva na Aliança

WASHINGTON — Os planos de ajuda ao desenvolvimento da América Latina traçados em Punta del Este, quando foi lançada oficialmente a Aliança para o Progresso, estão passando ràpidamente ao terreno prático, o que se evidencia, no caso específico do Brasil, com a concessão de verbas destinadas ao fomento do progresso social brasileiro.

Os órgãos responsáveis pela concretização das idéias e projetos concebidos em Punta del Este continuam anunciando a concessão de novos créditos e de outras formas de cooperação.

NORDESTE

Entre as medidas tomadas recentemente pela Agência para o Desenvolvimento Internacional (ADI) dos Estados Unidos estão as seguintes para o Brasil, especificamente, além de muitas outras em favor das Repúblicas Latino-Americanas: uma verba, conjuntamente com o Brasil, de 276 milhões de dólares (a parte que cabe nos Estados Unidos eleva-se a 131 milhões de dólares), a fim de apressar a solução de graves problemas no Nordeste brasileiro, bem como financiar a primeira fase de um plano de desenvolvimento à longo prazo.

Outros recentes acôrdos de vendas, sob a Lei Pública 480 incluem 53.600.000 dólares de trigo e milho para o Brasil.

O Banco de Exportação e Importação de Washington conce-

(Conclui na 3a. página)

Cinco km de indústria

Será inaugurada hoje, às 15 horas, a Exposição Soviética no Pavilhão de São Cristóvão, mas sòmente às dezenove horas começará a visitação pública. Quem quiser ver detalhadamente suas 25 seções, nas quais estarão uma mostra resumida mas atuante da indústria e comércio da URSS, terá de andar cinco quilômetros e demorar duas ou três horas na observação.
(Reportagem na última página)

San Tiago recebe com festa ministro russo

— E' para mim uma grande satisfação receber a visita do meu eminente colega e de sua ilustre comitiva e dar-lhes neste almôço as nossas boas-vindas, em nome do govêrno e do povo do Brasil — disse o ministro San Tiago Dantas ao saudar ontem o ministro do Comércio Exterior da URSS e a delegação comercial soviética, durante o almôço que lhes ofereceu no Itamarati.

Prosseguiu o chanceler brasileiro afirmando que "desde longa data admira o Brasil as realizações da União Soviética no campo da indústria, da ciência e da técnologia, que a levaram a uma posição de destaque mundial, inclusive na linha mais avançada da ciência que é o domínio do espaço cósmico. Neste momento V. Exa. vem ao Rio inaugurar uma exposição que permitirá ao govêrno e ao povo brasileiros verificar o adiantamento da ciência soviética, e que também servirá para que mais se estreitem os laços de amizade entre nossos dois povos. Acredito que a visita de V. Exa. — concluiu — será útil para a causa da aproximação de nossos povos e, por conseguinte, para o esfôrço e fortalecimento da paz".

O DESEMBARQUE DE NICOLAI

O ministro do Comércio Exterior da União Soviética, sr. Nicolai Patolitchev, chegou, às 21 horas de segunda-feira, no Aeroporto do Galeão, acompanhado do chefe do Departamento de Comércio Exterior da URSS, L. Forakov, vice-ministro da Propriedade do Povo, H. Pesechin, e de outros assessôres, sendo recebido pelo ministro Paulo Leão de Moura, secretário-geral adjunto para Assuntos do Leste Europeu.

O QUE DISSE NICOLAI

O ministro Nicolai Patolitchev, abordado pela reportagem, ainda no Galeão, declarou que nada podia dizer, "pois não tem informações a respeito", sôbre a vinda do "premier" Nikita Kruchev ao Brasil. Afirmou, entretanto, que trouxe "algo" para o presidente João Goulart, que deverá ser transmitido diretamente ao chefe da nação.

Quanto ao atual acôrdo comercial da URSS com o Brasil, disse que êle "está feito em boas bases", necessitando apenas de "um maior incremento". E acrescentou. "Se houver necessidade de uma reestruturação dessas bases, o momento propício é êste".

NICOLAI NA FAZENDA

Acompanhado do embaixador da

(Conclui na 3a. página)

Polícia portuguêsa matou dois rebeldes

LISBOA, NOVA DELHI — O govêrno português anunciou ontem, oficialmente, que duas pessoas morreram no choque havido entre rebeldes e a Polícia.

O Ministério do Interior informou que 93 pessoas, incluindo "três estrangeiros e duas mulheres" tentaram assaltar um pôsto de guardas portuguêses, "mas foram derrotadas".

"FORAM OS COMUNISTAS"

Diz o comunicado oficial que o ataque realizado sexta-feira última contra a guarnição em Aljustrel, pequena localidade mineira, foi de inspiração comunista. Duas pessoas morreram e quatro ficaram gravemente feridas.

O 1º DE MAIO

Quanto às ocorrências da noite de 1º de maio, quando se comemorava o "Dia do Trabalho", confirma também o comunicado o fato atestado por testemunhas de que a milícia portuguêsa abriu fogo contra a multidão, "para controlar as manifestações". E acrescenta:

— "Os revoltosos danificaram janelas e quebraram as luzes do trânsito. A polícia foi recebida a tiros, tendo por isso que repelir à fôrça a agressão. Um civil morreu e vários ficaram feridos".

O informe não menciona as baixas sofridas pela polícia. Sabe-se, entretanto, que quatro policiais sofreram ferimentos. Referindo-se aos incidentes no Pôrto, diz que os manifestantes procuraram organizar turbas, mas foram impedidos pelos milicianos. As autoridades também tiveram que intervir em Cova da Piedade, frente a Lisboa.

"OPERAÇÃO REPATRIAÇÃO"

Iniciou-se, ontem, a "Operação Repatriação", da antiga colônia portuguêsa de Goa. No fim da "Ponte Aérea" prevista, mais de quatro mil soldados e civis portuguêses prisioneiros serão transportados do Aeroporto de Panjim a Garachi, no Paquistão, de onde serão enviados, por via marítima, a Lisboa.

O govêrno português organizou o transporte com aviões, que levarão diàriamente duzentos portuguêses a Karachi. Conta-se, assim, que a repatriação se estenda por um período de três semanas. Em princípio, as autoridades portuguêsas haviam rechaçado a proposta indiana, para que navios portuguêses ancorassem em portos goeses para recolher seus compatriotas.

Após a conclusão desta "Operação", o govêrno indiano retirará a sua última unidade militar de Goa, substituindo no mesmo tempo o regime militar por uma administração civil, presidida por um governador nomeado pelo presidente indiano, até a criação de uma auto-administração criada democràticamente. — (UPI-DPA-RP-DC)

"SÃO PAULO"
COMPANHIA NACIONAL DE SEGUROS DE VIDA
DIRETORES:
Dr. José Maria Whitaker
Dr. José Carlos de Macedo Soares
Dr. Firmino Antônio Whitaker
Sucursal do RIO DE JANEIRO - Av. Rio Branco, 173 — 10.º andar - Sede: Rua 15 de Novembro 324 - SÃO PAULO

General argentino chamado a dizer por que pôs os tanques na Pç. Mayo

Liberdade não tem idade

Acompanhada de duas filhas e nove netos, a sra. Luz Diaz, de 76 anos, fugiu de Cuba a bordo de um frágil barco, por não suportar a opressão do regime impôsto por Fidel Castro. O barco em que fugiu a sra. Diaz foi recolhido no litoral da Flórida. (Foto OSIS-DC)

China pode fazer explodir bomba nuclear

WASHINGTON — O secretário de Estado, Dean Rusk, declarou que não ficará surprêso se a China Comunista fizer explodir uma bomba nuclear nos próximos dois anos.

Contudo, disse que ficará surprêso se a China Comunista puder fazê-lo no curso de um ano.

INTERROGATÓRIO

Durante o interrogatório a que foi submetido pela Comissão das Relações Exteriores da Câmara dos Representantes, foi pedido a Rusk sua impressão sôbre o progresso alcançado pela China Comunista no campo nuclear. Foi dada a conhecer hoje uma versão sumamente censurada das declarações do secretário de Estado.

PROJÉTEIS

"Acreditamos que a China Comunista realiza trabalhos em relação com a criação de sistemas para o envio de projéteis. Estimamos que passará algum tempo antes de que logrem seu objetivo. Tudo depende da ajuda que tenham recebido de Moscou nos últimos anos".

ALIMENTOS

Quanto à possibilidade de que os Estados Unidos enviem trigo à China Comunista, Rusk disse: "Não acredito que existe neste momento a série de circunstâncias em virtude das quais seria lógico que os Estados Unidos satisfaçam suas necessidades de alimentos. Não pediram tal ajuda". (UPI-DC)

Guido disposto a fazer concessões

BUENOS AIRES — Foi constituído hoje um tribunal de honra no Ministério da Guerra para julgar a conduta do general Rauch, que no dia 21 de abril último levou uma coluna de tanques e tropas do Campo de Mayo à capital.

Naquela ocasião houve uma divergência entre Rauch e o então comandante-chefe do Exército, general Raul A. Poggi, que pôs o país em perigo da guerra civil. O tribunal foi solicitado pelos generais Florencio Yornet, Eduardo Sosa, Mario Locatelli e Juan C. Reyes, e um grupo de outros altos oficiais. Os procedimentos são secretos.

CARDEAL DESMENTE

O cardeal Antônio Caggiano, primaz da Argentina e arcebispo de Buenos Aires, negou categòricamente os rumores, originados em Madrid, de que havia enviado um telegrama ao ex-ditador Juan Perón solicitando sua cooperação para assegurar a unidade do povo argentino depois das eleições de 18 de abril último.

Uma nota dada hoje à publicidade diz textualmente:

"A mensagem ao presidente deposto que me é atribuída em um telegrama da "United Press International" datado em Madrid e publicado hoje nos jornais desta capital é completamente falsa ademais de uma invenção mal intencionada.

Assina o comunicado Antônio Caggiano, arcebispo de Buenos Aires".

Guido e alguns de seus assessôres parecem estar dispostos em princípio a algumas concessões, como a retirada do decreto de anulação das eleições de março, decreto que invalida as cadeiras parlamentares conquistadas pelos peronistas, com o fim de obter uma espécie de apaziguamento e permitir que seja a própria Câmara de Deputados quem decida, como prescreve a Constituição, acêrca da admissão ou não dos deputados peronistas. Êste procedimento, ao qual se opõem os militares, embora, ao que parece já não mais com tanta obstinação, teria a vantagem de que outros 45 deputados não peronistas poderiam ocupar seus lugares, proporcionando ampla base ao Congresso. Inclusive fala-se em permitir que "alguns" peronistas assumam seus mandatos.

Estas negociações deverão ter prosseguimento durante alguns dias, e já se começa a citar em Buenos Aires outra "data chave", a de 22 dêste mês quando a Câmara de Deputados terá que se reunir para sua sessão constituinte. No seio do govêrno parece no entanto que ainda faltam "suavizar" algumas diferenças relativas ao programa político. (UPI-DPA-TRP-DC)

JULGAMENTO DE SALAN: DIA 15

PARIS — O ex-general Raoul Salan, acusado como comandante da organização do Exército Secreto (OES), comparecerá, a fim de ser julgado, ante um tribunal de guerra no próximo dia 15, segundo se deu a conhecer esta noite.

O anúncio, dado à publicidade pelo Ministério de Justiça, diz que a vista da causa durará quatro dias. (UPI-DC).

Celso tenta créditos alemães para o Brasil

HAMBURGO — Em uma entrevista concedida a uma agência alemã de notícias, o sr. Celso Furtado, superintendente da SUDENE brasileira declarou que vê com otimismo as perspectivas do desenvolvimento de relações econômicas entre a América Latina e a Alemanha Ocidental.

O sr. Celso Furtado sairá amanhã para Bonn, a fim de iniciar negociações sôbre um critério global de 50 milhões de dólares para o desenvolvimento econômico do Brasil. Trinta milhões de dólares dêsse empréstimo, prometido no ano passado pelo govêrno alemão, estarão destinados a financiar certos projetos de desenvolvimento nas regiões rurais do Brasil. Êsses projetos incluirão, informou o diretor da SUDENE a eletrificação, transmissões, e investimentos no setor agrícola, dentro do marco de uma reforma agrária brasileira.

AJUDA ALEMA

Êste mês sairá para a capital do Brasil o dr. Cranaw, do Ministério das Relações Exteriores da Alemanha, para estudar as possibilidades concretas de uma ajuda alemã ao Brasil. Também discutirá com o govêrno brasileiro uma solução do agudo problema da discriminação dos pavilhões marítimos, que o Brasil reforçou a fim de proporcionar a máxima proteção às suas emprêsas de navegação.

A Alemanha continua insistindo em uma liberação total dos pavilhões, porém se inclina também a um "modus vivendi" com o Brasil e seus problemas econômicos. O sr. Celso Furtado lamentou que até agora não tenha havido progresso algum nos esforços brasileiros para a supressão dos impostos sôbre o consumo do café na Alemanha Ocidental.

RECEPÇAO

De igual modo que os demais delegados latino-americanos, que participaram de uma recepção oferecida na casa ibero-americana de Hamburgo, o sr. Celso Furtado acentuou que não bastará uma ajuda norte-americana para o desenvolvimento das economias dos países ibero-americanos.

Os delegados ressaltaram unânimemente que é necessária uma ajuda eficaz de todos os países europeus, precisando, como o sr. Celso Furtado, que continuarão os contatos reiniciados na atual feira de Hannover.

As conversações que o superintendente da "SUDENE" iniciará amanhã em Bonn, se revestirão primordialmente de caráter informativo, esperando-se a continuação das negociações germano-brasileiras na capital do Brasil, em finais dêste mês. (DPA-TRP-DC).

São Domingos pretende reatar com a Guatemala

SAO DOMINGOS — O Conselho de Estado anunciou que fará uma revisão de suas relações diplomáticas com o govêrno da Guatemala, e que, para tanto, dispôs que venha a esta capital o encarregado de Negócios dominicano na Guatemala.

Ao mesmo tempo uma manifestação integrada por uns cem estudantes secundários desfilou frente a sede da Embaixada da Guatemala, exigindo a gritos o rompimento das relações com êsse país.

ESTUDANTES EM REUNIAO

Membros da Federação dos Estudantes Dominicanos estão reunidos há 24 horas frente à sede da mesma Embaixada. O trânsito de veículos pela Avenida Bolívar teve que ser desviado.

FECHADA A EMBAIXADA

O edifício da Embaixada da Guatemala está fechado e o embaixador, coronel Ramiro Gereda, informou que não se registrou nenhuma tentativa de penetração na sede da representação diplomática ou de cometer outros atos de violência.

"COVARDES"

Estas demonstrações foram provocadas pelo telegrama que o presidente da Guatemala, Miguel Ydígoras enviou aos estudantes dominicanos, qualificando-os de "covardes" por haver-se aderido à campanha dos estudantes guatemaltecos, que exigem sua renúncia.

A Federação dos Estudantes Dominicanos apresentou um pedido formal ao Conselho de Estado para que rompa relações com a Guatemala. A comunicação será considerada esta semana pelo plenário do Conselho. — (UPI-DC)

Argelinos repelem a ingerência da Tunísia

TUNIS — O govêrno argelino no exílio criticou enèrgicamente os "injustificáveis julgamentos apreciativos" e a "inadmissível ingerência do presidente tunisino, Habib Burguiba, nos assuntos internos da revolução argelina".

Essa declaração se refere a uma entrevista de Burguiba concedida ao jornal londrino "Times", em que o presidente comentou irônica e criticamente as diversas declarações de líderes argelinos sôbre a necessidade de um prosseguimento da revolução.

PERSEGUINDO FANTASMAS

"Atualmente os líderes argelinos perseguem fantasmas", disse Burguiba, acrescentando que para o futuro da Argélia são importantes, antes de mais nada, as qualidades espirituais de seus líderes, bem como suas relações com a França, com a Inglaterra e com os EE. UU.

ASSOMBRO

"O govêrno argelino expressa seu assombro por essa entrevista e as apreciações, pelo menos arbitrárias, sôbre a revolução argelina e seus líderes", diz o govêrno argelino em sua declaração, ressaltando que sua linha política segue os princípios democráticos, e que recusa entrar em polêmicas com os governos dos países fraternos.

REUNIAO

O govêrno argelino no exílio se reuniu ontem em Tunes, em sessão na qual tomaram parte cinco representantes da F.L.N. — membros do Executivo Provisório — que discutiram a crescente tensão na Argélia. (DPA-TRP-DC).

As novas metas do Banco Nacional do Desenvolvimento Econômico para 1962, foram abordados pelo economista Nilo Neme, no programa "Em Poucas Palavras", que a TV-Rio transmite tôdas as segundas-feiras, a partir das 23 horas. Nesse programa, semanalmente, participam figuras importantes abordando assuntos de atualidade

SUL AMÉRICA CAPITALIZAÇÃO, S. A.
COMPANHIA NACIONAL PARA FAVORECER A ECONOMIA
CAPITAL (REALIZADO) Cr$ 200.000.000,00

SORTEIO DE ABRIL 1962

V I N
S D S
F N R
P D H
A D G
B N V

x x x

Pagamento a partir do dia 2 de maio, mediante apresentação de documento de identidade.

SEDE SOCIAL
R. DA ALFANDEGA, 41 - ESQ. QUITANDA
EDIFICIO SULACAP - RIO DE JANEIRO

Venezuela vai iniciar combate ao comunismo

NOVA IORQUE e CARACAS — Rômulo Betancourt, presidente da Venezuela, pretende iniciar uma severa ação contra o Partido Comunista e seus aliados, diz hoje o "New York Times".

Segundo fontes fidedignas, a ação incluirá o fechamento das sedes do Partido Comunista e dos movimentos da esquerda revolucionária, a suspensão de seus jornais e a possível detenção de seus representantes no Congresso.

EXTREMISTAS TENTAM SUBVERSAO

Ao mesmo tempo, de Caracas, veio a notícia de que um comunicado da direção nacional de informação informa hoje que elementos extremistas, aproveitando as festividades de primeiro de maio, tentaram ontem subverter a ordem em Caracas e nas cidades de Maracay, Valência, e Coro, capitais dos estados de Aragua, Valencia e Falcon respectivamente.

FRACASSO

O anúncio diz que os revoltosos fracassaram completamente em suas tentativas.

DOMINADOS

Os distúrbios desta capital se prolongaram até a meia noite, hora em que a polícia pode dominar os provocadores.

Notícias extraoficiais indicam hoje que em Caracas se registraram dois mortos por arma de fogo e 16 feridos. O número de detidos parece passar de 40.

O comunicado sòmente da conta de nove feridos, porém os jornais fazem chegar esta cifra a 16.

CALMA

Os jornais informam também que houve igualmente distúrbios nos estados de Lara e Zulia.

Reina hoje completa calma em todo o país. (DPA-TRP-UPI-DC).

CAPIXABA
A ETIQUETA DA CAMISA PERFEITA
Fábrica: Praça Municipal, 350 — Colatina — Espírito Santo
Vitória — Rua Cerqueira Lima, 24
Avenida República, 70

LÓIDE BRASILEIRO
PATRIMÔNIO NACIONAL
RUA DO ROSARIO N.º 1
FRETE E PRAÇAS — TEL. 31-3329
31-2060 — Ramal 26
PASSAGENS TERREO - TEL. 31-333
INFORMAÇOES — TEL. 31-3342

LINHA EUROPÉIA
HOLSWORTHY BEACON
Sairá a 6 do corrente para: Vitória — Barra de Ilhéus — Salvador — Cabedelo — São Vicente — Havre — Londres — Antuérpia — Roterdam — Bremem e Hamburgo

LINHA DO MEDITERRANEO
GUANABARA
Sairá a 7 do corrente para: Vitória — Salvador — São Vicente — Casablanca — Gibraltar — Barcelona — Marselha — Nápoles — Livorno e Gênova

LINHA AMERICANA SAIDAS DE SANTOS
CABO SAO ROQUE
Sairá a 5 do corrente para: Paranaguá — São Francisco — Angra dos Reis — Trinidad — Everglades e Nova Iorque

LÓIDE PANAMA
Sairá a 7 do corrente para: Angra dos Reis — Rio — Vitória — Trinidad — La Guaira (opcional) e Nova Orleans

LINHA AMERICANA
SAIDAS DO RIO
LÓIDE URUGUAI
Sairá a 16 do corrente para: Vitória — Barra de Ilhéus — Salvador — Trinidad e Nova Iorque

TURIAÇU
Sairá amanhã para: Trinidad — San Juan — Tampico e Nova Orleans

AVISO
Qualquer alteração nas datas de saidas dos navios será publicada neste local.

Sem interêsse as eleições em São Salvador

NOVA IORQUE — Nas eleições salvadorenhas, de domingo, boicotadas pelos partidos da oposição, o partido de "Conciliação Nacional", do tenente-coronel Julio Adalberto Ribera, obteve 370.000 votos, anuncia hoje o "New York Tomes", citando fonte do referido partido.

Os resultados definitivos das eleições não serão conhecidos senão depois do fim da semana.

APATIA DOS VOTANTES

Segundo o jornal, círculos políticos salvadorenhos atribuem o escasso número de votantes que compareceram às urnas a uma apatia ante uma eleição de um homem e um partido únicos. (DPA-TRP-DC)

Ocidente e Oriente festejam 1.º de maio

HAMBURGO — Com desfiles militares, nos países do bloco oriental, e manifestações de paz, no Ocidente, foi festejado em todo o mundo o Primeiro de Maio.

Em Mosou, teve lugar a já tradicional Parada Militar, perante os destacados representantes do povo soviético, entre êles, o primeiro-ministro Nikita Kruchev e o ministro da Defesa, marechal Malinovski, que justificou os esforços da União Soviética em prol de um aumento de "Fôrça Defensiva do País" com a afirmação de que "os Estados Undios ameaçam os países socialistas com uma guerra atômica preventiva", afirmando que "as tropas soviéticas estão dispostas a desferir um golpe mortal a quem quiser atacar a União Soviética".

FIDEL TELEGRAFA A URSS

O primeiro-ministro cubano, Fidel Castro, enviou um telegrama a Moscou no qual expressa sua admiração aos Soviéticos, por terem sido êstes os primeiros a "alumiar o Caminho da Liberdade à Humanidade" dizendo: "Queremos expressar nossos sentimentos de solidariedade ao povo soviético, pois sabemos que nos ajudaram na luta contra a agressão imperialista".

"PLANO RAPACKI"

Em Varsóvia, o chefe do Partido Comunista, Vladyslav Gomulka, pediu para que fôsse posta na "Ordem do Dia" da Conferência Genebrina de Desarmamento o "Plano Rapacki" para a criação de uma Zona Desnuclearizada na Europa Central. Ao mesmo tempo acusava as "Fôrças Imperialistas" de querer continuar a Carreira Armamentista".

NA CHINA

Em Pequim, concentraram-se cêrca de três milhões de pessoas, conduzindo em ruidosas manifestações retratos de Marx, Lenin e Mao-Tse-Tung, exigindo a "Libertação de Formosa" (DPA-TRP-DC)

Índia está disposta a negociar com a China

NOVA DÉLI — O govêrno indiano expressou de nôvo sua disposição de manter negociações em tôrno das fronteiras desde que Pequim retire suas tropas do Ladakh Ocidental.

Êsse desejo está contido numa nova nota de 30 de abril dirigida a Pequim, e apresentada hoje, juntamente com tôdas as notas indo-chinesas, ante o Parlamento Central indiano. Nas referidas notas, ambos os países se acusam mùtuamente de violações de fronteiras e do espaço aéreo de soberanio do outro.

EXORTAÇAO DE NEHRU

Por outro lado, o primeiro-ministro indiano, Jawaharlal Nehru, exortou novamente Washington e Moscou a suspenderem suas experiências nucleares.

"CRIME"

Falando no Parlamento indiano, Nehru qualificou as provas atômicas de "um crime contra a humanidade e contra a sobrevivência da raça humana".

Acêrca da Conferência do Desarmamento de Genebra, o primeiro-ministro indiano declarou que é um avanço o fato de as potências atômicas não terem rejeitado as propóstas dos países neutros sôbre a proibição das experiências nucleares, e, inclusive, estando dispostos a discuti-las.

BERTRAND RUSSEL

Nehru elogiou a posição de Lord Bertrand Russel, como defensor do desarmamento, mas rejeitou sua proposta de que a Índia enviasse um navio às ilhas Caristimas para evitar as experiências atômicas. (DPA-TRP-DC).

BRIGIDO DESISTE PARA APOIAR PAULO FERNANDES

NITEROI — Fonte ligada ao sr. Brigido Tinoco revelou que o ex-ministro da Educação divulgará manifesto, na próxima semana, desistindo de sua candidatura ao govêrno e hipotecando apoio ao candidato pessedista, sr. Paulo Fernandes.

Segundo a informação, o sr. Brigido Tinoco concorrerá novamente a deputado federal, tendo recusado convite para disputar o Senado, convite êsse que lhe teria sido feito pelo ministro do Trabalho, sr. Tinoco Montoro, incumbido pelo sr. João Goulart de aproximar o PDC do PTB no Estado do Rio.

Amigos da Imprensa

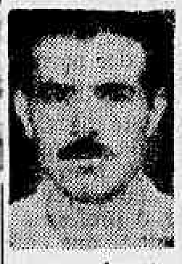

Ernesto Perrotta, atendendo ao chamado do um irmão jornaleiro, abandonou em 1939 a lavoura na sua cidadezinha natal de Paula, Sul da Itália. Chegando ao Brasil, passou a trabalhar com o mano, durante ano e meio, na banca da Rua da Assembléia, indo depois para a Estação de Engenho de Dentro, onde até hoje permanece. Em 1952, Ernesto Perrotta voltou à Itália para contrair matrimônio, regressando logo após ao Brasil. Hoje, Ernesto Perrotta é pai de um belo casal de filhos, uma menina de 8 anos e um garôto de nove, ambos cursando a escola primária.

Perrotta aprecia moderadamente o futebol e considera-se, segundo suas declarações, "mais ou menos fluminense". Como todo bom jornaleiro, é estóico, não se assustando com o horário de trabalho, assaz longo, pois vai das 7 às 22 horas. Contudo, reconhece ser a profissão árdua, exigindo daqueles que nela labutam forte dose de espírito público e também fibra de trabalhador.

Até hoje, Perrotta nunca sofreu um acidente na profissão, nem tampouco adoeceu em conseqüência da sua árdua jornada de trabalho. Para Ernesto Perrotta não há fregueses importantes; todos são importantes, pois êles o ajudam a viver. Aprecia muito o Brasil e o seu povo e acha que a nossa imprensa está muito adiantada. Aproveitando a oportunidade, o nosso jornaleiro fêz um apêlo à classe patronal no sentido de proceder a uma revisão na percentagem da venda dos jornais e revistas, pois o alto custo-de-vida também está afetando aos vendedores de periódicos.

Revista dos Estados

(Conclusão da 4ª pág.)

tana, por exemplo, foi nomeado o sargento João Canuto, morto há três anos.

PERDA

O sr. Chagas Rodrigues elegeu-se governador do Piauí com o apoio da UDN e do PTB, no clima emocional da morte, em desastre, do candidato Marcos Parente. No curso do govêrno foi perdendo a solidariedade de tôdas as correntes partidárias do seu esquema, a começar pela UDN, sob a liderança do deputado José Cândido Ferraz.

IMPOSTOS

A situação do sr. Chagas Rodrigues piorou consideràvelmente ao impingir êle à Assembléia Legislativa a votação de uma lei que isenta de impostos a firma comercial do seu sôgro, uma das mais importantes do Estado.

PARAIBA

JOÃO PESSOA — Sem qualquer incidente, cêrca de cinco mil camponêses desfilaram ontem nesta capital, juntamente com outros tantos trabalhadores urbanos, comemorando o Dia do Trabalho.

Grande Massa humana acorreu às ruas, a fim de presenciar o desfilo que terminou às dezoito horas, com a concentração no Parque Solon de Lucena, onde falaram inúmeros oradores, entre os quais os deputados José Jófili e Celso Brant. O governador Pedro Gondim participou da passeata e inúmeras faixas e cartazes foram exibidos com "slogans", alusivos à data e às reivindicações da reforma agrária. Durante o comício nenhum pronunciamento extremista foi registrado contra as instituições, o clero ou exército. O policiamento local foi exercido por fôrças da Polícia Militar, enquanto tropas do exército permaneceram de prontidão.

PARÁ

BELÉM — O TRE registrou as candidaturas dos srs. Mário Pacheco e Ferro Costa, ao Senado, por uma coligação de sete partidos, da qual fazem patre UDN e o PR, além da dissidência do PSD. As candidaturas dos srs. Waldir Bouid e Lobão da Silveira, também ao Senado, foram registradas pelo PDC e PSD. Observadores políticos admitem que o prosseguimento do inquérito que atualmente corre pelo Ministério da Justiça, a respeito de irregularidades na administração Bouid na SPVEA e RODOBRÁS, venha a prejudicar aquela candidatura, com o seu cancelamento. Por outro lado, o sr. Mário Pacheco, genro do marechal Teixeira Lott, estaria disposto a recusar a indicação de seu nome ao Senado, caso encontre na Oposição elemento que melhor galvanize a opinião pública paraense. Se isto acontecer, será candidato à Câmara dos Deputados. Exceção do sr. Mário Pacheco, todos os candidatos já deram início a suas campanhas políticas.

BAHIA

SALVADOR — Certo de que será impossível pacificar as várias correntes políticas da Bahia, o sr. Vieira de Melo se declarou oficialmente candidato a sucessão do governador Jurandir Magalhães, o secretário da Viação disse que o presidente João Goulart não vetaria seu nome e assegurou que o chefe do govêrno não interferiria na política da Bahia nem a favor nem contra qualquer candidato. (TRP-DC).

BANCO MINEIRO DA PRODUÇÃO S.A.

RESUMO DO BALANCETE EM 30 DE MARÇO DE 1962

ATIVO

	Cr$
Caixa e Banco do Brasil	3.730.293.864,20
Títulos Descontados e Empréstimos	12.552.912.333,80
Títulos de Renda e Outros Valores	2.233.140.392,40
Agências e Correspondentes	6.846.523.926,20
Móveis e Utensílios e Imóveis de Uso do Banco	991.384.260,20
Contas de Resultados	401.494.985,80
Cobranças, Garantia, Custódia	16.632.003.821,40
	43.387.753.583,50

PASSIVO

	Cr$
Capital e Reservas	1.450.000.000,00
Depósitos à Vista e a Prazo	16.082.184.114,80
Ordens de Pagamento e Outros Créditos	1.381.674.151,70
Agências e Correspondentes	7.244.220.505,90
Contas de Resultados	597.670.989,70
Cobranças, Garantias, Custódia	16.632.003.821,40
	43.387.753.583,50

Belo Horizonte, 13 de abril de 1962.

PRESIDENTE
JOSÉ RIBEIRO PENA

DIRETORES
WALDEMAR DE OLIVEIRA COSTA
MIGUEL BAPTISTA VIEIRA
ROBERTO VIANNA

DIRETORES
JOSÉ DO CARMO PINHEIRO
PAULO MACEDO GONTIJO
TERENCIO TORRES

OTTO JUNQUEIRA LOUREIRO — CONTADOR CRC-MG-37

pelo desenvolvimento do país... BMP ... CONTE CONOSCO!

Conclusões da 1a. página

Brasil e...

terminam o intercâmbio de informações sôbre pesquisas e experiências, bem como de estudantes, professôres e estagiários.

As partes contratantes deverão, também, facilitar o fornecimento recíproco e a importação de materiais necessários ao desenvolvimento. O govêrno francês estudará os pedidos de tratamento de combustível irradiado e cada uma das partes os de matérias primas ou beneficiadas e de combustíveis nucleares apresentados pela outra.

Ajuda...

deu garantias de créditos a serem usados no Brasil.

As outras atividades na recente cooperação alcançada sob a Aliança para o Progresso incluem os empréstimos concedidos pelo Fundo para o Progresso Social do Banco Interamericano de Desenvolvimento. Entre êsses empréstimos está um de 12.500.000 dólares para ajudar o financiamento de um projeto de abastecimento de água no Rio de Janeiro e outro de 11.000.000 de dólares para ampliar o sistema de esgotos na mesma cidade. Um empréstimo de 12.990.000 dólares foi concedido para ajudar a expandir e melhorar os sistemas de água e esgotos em seis grandes cidades do Nordeste do Brasil; outro de 6.400.000 dólares foi concedido para ajudar a financiar um programa supervisionado de crédito agrícola para cêrca de 10.000 famílias de pequenos rendimentos no Estado de Minas Gerais.

Esses empréstimos do Banco Interamericano de Desenvolvimento procederam do Fundo para o Progresso Social. Êste Fundo, administrado pelo BID, consiste em 394.000.000 de dólares, dos 500.000.000 que o govêrno dos Estados Unidos estabeleceu em 1961 para fomentar o desenvolvimento social da América Latina, como parte do Programa de Aliança para o Progesso. Além disto, o Banco concedeu outros empréstimos, valendo-se de seus recursos ordinários e de seu Fundo de Operações Especiais.

Nova...

êles possam fazer suas observações e medidas.

Afirmou um porta-voz do Departamento de Defesa que as explorações serão levadas a efeito em junho ou julho, sôbre a área de testes atômicos, nas proximidades da Ilha de Johnston. A maior das três explosões terá rendimento da ordem de megatons. A fôrça de um megaton é igual a da explosão de um milhão de toneladas de TNT.

Fortalecido...

do legislativo, que poderá, intanto, a iniciativa presidencial, além de exteriorizar-se no apoio que lhe deverão assegurar as fôrças que o sustentam na Câmara e Senado, exercerá ainda grande influência na orientação geral dos congressistas em face da questão.

Já não se trata aqui de uma luta de sobrevivência, alimentada pelos próprios ministros interessados. É o próprio presidente da República que considera importante afastar os seus ministros de uma situação instável e equívoca e que deixa entender ser a permanência dêles capital para assegurar o clima e continuidade administrativa e política do govêrno.

SUSPENSE

De qualquer maneira, os ministros-candidatos não se livrarão tão cedo do clima de "suspense" que para êles criou o capítulo das inelegibilidades. Isso porque o Congresso terá que decidir até 7 de julho, data fatal da desincompatibilização. E enquanto o Congresso não se pronuncia, ficarão os ministros hesitantes entre a atitude de renunciar e a de aguardar, ultrapassando o prazo fatal, que o Congresso esgote o debate da matéria.

JANGO-TANCREDO

O presidente da República e o "premier" Tancredo Neves estiveram reunidos hoje para tratar da emenda a ser encaminhada ao Conselho, na reunião de amanhã. Também em função da emenda, o sr. Amaral Peixoto viajou hoje para Brasília, onde o sr. Tancredo o encontrará amanhã.

EMENDA MEM DE SA

Nos meios políticos instala-se a dúvida de que a posição do presidente da República, no caso das inelegibilidades, possa alterar as tendências existentes na Câmara e no Senado, sensivelmente contrárias à permanência do Gabinete. Isso foi testado na derrota que a emenda Mem de Sá, visando ao mesmo objeto de suspender as inelegibilidades, sofreu na Comissão de Justiça do Senado. Há quem afirme que o sr. João Goulart pretendeu apenas dar uma demonstração de solidariedade ao seu Gabinete, eximindo-se de qualquer culpa se o Congresso mantiver o princípio da desincompatibilização.

'Barnabé'...

tôrno da Confederação Nacional dos Servidores. Adverte que a I Conferência Nacional dos Servidores decidiu lutar pelo aumento de 50% e que a classe não vai aceitar menos.

Representantes das entidades de diversos Estados como São Paulo, Bahia, Rio Grande do Sul, Maranhão, Pernambuco, Ceará (entre outros) estão, desde ontem, em Brasília, para forçar o govêrno a conceder o aumento pleiteado pela classe. Da Federação Carioca seguiram, com o presidente, cêrca de 12 dirigentes dos "barnabés" federais.

APOIO AOS MILITARES

Fora os 40% o presidente da Federação diz que a classe apoia o aumento concedido aos militares e o nôvo salário-família que foi estabelecido na Comissão, isto é, Cr$ 2.500,00 em 1962, e Cr$ 3.000,00 em 63, a partir do quarto dependente.

Aos militares diplomados pela Academia Militar das Agulhas Negras e outras de formação ou especialização de oficiais de nível superior será concedida uma gratificação de 15%. Para os que tenham curso de Estado Maior a gratificação será de 25% e 20% aos que tiverem um ano de curso de especialidade ou aperfeiçoamento nas escolas militarees.

Lacerda...

bons antecedentes, prova de registro no Departamento do Comércio e autorização do DESP.

MULTAS

A venda, o transporte, ou a manutenção, em depósitos, de fogos proibidos serão punidos com a multa de Cr$ 50.000,00; a queima de fogos não permitidos, multa de Cr$ 5.000,00; queima de fogueira na via pública, com multa de Cr$ .... 2.000,00; e o fabrico de fogos proibidos, com a de Cr$ .... 100.000,00.

San Tiago...

União Soviética em nosso país, sr. Ilia Tchernyschov, do sr. Vanagrod, membro do Departamento do Comércio para Relações com a América Latina, e do sr. Victor Azov, da missão comercial soviética no Brasil, estêve ontem pela manhã em visita ao Ministério da Fazenda o ministro do Comércio da URSS, ora no Brasil.

Estando ausente do país o ministro Moreira Sales, os visitantes, que se fizeram acompanhar de autoridades brasileiras, foram recebidos pelos srs. Henrique Barbosa, chefe do gabinete, e Brandão Reis, secretário-particular do ministro da Fazenda, com os quais trocaram idéias sôbre as possibilidades de intercâmbio comercial entre os dois países.

Jango prega...

cessidade. Todos sentem que é preciso pôr um freio a isso e que as soluções claras e positivas não podem tardar.

Participando, como sempre participei, das angústias do povo, sinto que não podemos mais adiar a adoção de um conjunto de medidas efetivas para vencê-las ou atenuá-las. Embora não me calba, constitucionalmente, a competência para tomar tais providências, devo, como mandatário do povo, participar de qualquer responsabilidade que importe em melhorar as condições gerais de vida e em defender os justos anselos das classes populares.

Pelo menos quanto aos gêneros essenciais à alimentação não é possível permitir que o seu preço continue em vertiginosa ascensão. Seja por meio de subsídios, que estimulem a produção e protejam o consumidor menos favorecido, seja pelo recurso das importações de choque que impossibilitem a exploração de grupos especuladores ou monopolistas insensíveis à realidade, seja pela intervenção pronta no mecanismo da armazenagem e da distribuição, seja por quaisquer outros meios adequados, chegou o momento de uma tomada de posição mais enérgica.

Vencemos com a colaboração do povo e das fôrças mais atuantes do país a etapa da pacificação política. Precisamos agora vencer juntos a etapa das grandes reformas nacionais.

A Reforma Agrária não pode mais ser protelada. Ela está tão arraigada na opinião pública que mesmo classes econômicamente mais favorecidas já a apóiam, por considerá-la fator indispensável à melhoria do poder aquisitivo do povo brasileiro e ao desenvolvimento nacional.

Há sintomas de impaciência popular nesse terreno, de modo a causar apreensões. O homem do campo precisa de terra e de assistência técnica e financeira para torná-la produtiva. Devemos ir ao encontro das legítimas aspirações da população rural, ajudando-a a libertar-se das condições de extrema penúria em que vive, e dando-lhe a oportunidade de participar dos benefícios da civilização industrial.

Outras reformas são também imperiosas. O sistema bancário precisa ser atualizado para assegurar uma organização de crédito e financiamento capaz de alimentar o progresso econômico do país.

A indústria, a agricultura e o comércio necessitam de crédito largamente difundido, a juros normais, para se desenvolverem e melhor contribuirem para o aumento da produção nacional.

A Reforma Eleitoral impõe-se para tornar cada vez mais autêntica a voz do povo no Parlamento, evitando-se injunções estranhas e inadmissíveis — demagógicas ou financeiras — na formação das assembléia populares.

É indispensável a regulamentação da remessa de lucros para o exterior. Nenhum país em desenvolvimento, verdadeiramente independente, deixa de defender a sua economia e de disciplinar a aplicação interna do capital estrangeiro, que deve ser estimulado quando verdadeiramente se incorpora no esfôrço nacional pelo progresso do país, não se podendo, evidentemente, adotar o mesmo critério em relação àqueles que tiver finalidade meramente especulativa, ou se converter em instrumento de espoliação da economia nacional.

Torna-se também presente a reforma tributária que permita ao govêrno ir buscar recursos nas mãos daqueles a quem o processo inflacionário favorece com lucros desmedidos, e aplicá-los em benefício da Nação, corrigindo desigualdades excessivas e enfrentando as grandes dificuldades orçamentárias, sem necessidade de recorrer a emissões ou outros encargos que importem em novos sacrifícios para o povo.

FESTIVA RECEPÇÃO NO AEROPORTO

No aeroporto [illegible], onde o presidente da República e comitiva desembarcaram às 15,20 horas, o sr. João Goulart foi alvo de gerais aclamações, tendo o Exmo., em dado momento, se dirigido a um grupo de trabalhadores, apertando-lhes as mãos, tendo então seu gesto correspondido com o recrudescimento dos aplausos. Uma companhia de guarda do 1º Batalhão de Infantaria Blindado, sediado em Barra Mansa, prestou continência ao chefe da Nação e ao primeiro-ministro, ouvindo-se então o Hino Nacional executado pela banda da Academia Militar das Agulhas Negras.

Aguardavam a chegada do presidente da República, e comitiva, no aeroporto, o governador Celso Peçanha e seu Secretariado, o ministro Badger Silveira, vários deputados federais e estaduais fluminense, o prefeito de Volta Redonda, sr. Nélson Gonçalves, o bispo de Barra Mansa, D. Agnelo Rossi, o coronel Nunes Miranda, comandante do 1º BIB, e demais oficiais dessas unidades do Exército, outras autoridades estaduais e municipais, diretores da Companhia Siderúrgica Nacional, dirigentes sindicais e povo.

CONCENTRAÇAÃO NA PRAÇA PANDIA CALÓGERAS

Do palanque armado na Praça Pandiá Calógeras, onde se concentravam milhares de operários e suas famílias, discursaram os oradores, a começar pelo líder Samuel de Paula Reis, presidente do Sindicato dos Metalúrgicos, que escalou os tributos pessoais e a conduta política do presidenae da República, fazendo-lhe, ao final, entrega de três memoriais de associações de classe, com reivindicações.

O comandante Lúcio Meira, presidente da Companhia Siderúrgica, ao dar as boas-vindas aos srs. João Goulart e Tancredo Neves, historiou aspectos da construção do referido parque industrial e lembrou que o progresso e a justiça social são constantes no espírito do presidente da República, herdeiro autêntico das tradições políticas do presidente Vargas. Ao concluir, pediu permissão para reivindicar moradias para cêrca de quatro mil trabalhadores e suas famílias, lembrando que os recursos poderão ser fornecidos pelo IAPI.

O presidente João Goulart recebeu das mãos do veerador Demerval Pereira da Silva o título de "Cidadão de Volta Redonda", que lhe foi conferido unânimemente pela Câmara dos Vereadores local. Ainda o presidente do Sindicato dos Metalúrgicos, sr. Samuel de Paula Reis, recebeu o sr. João Goulart o título sócio benemérito da referida entidade de classe.

CAMPANHA DE LEOES — O presidente do Lions Clube da Lagoa e o sr. Fernando Guaraná, quando explicavam os detalhes da campanha contra a raiva no Estado da Guanabara

GB e Lions Clube vão lutar contra a raiva

Atendendo a solicitação do Estado, feita por intermédio do sr. Danilo Nunes, secretário de Agricultura, o Lion's Clube da Lagoa está colaborando na campanha contra a raiva, encarregando-se da publicidade e instalação de postos de vacinação de cães, dos quais já foram instalados três: na Sociedade Hípica, no Madureira Tênis Clube e na Favela da Catacumba.

O índice de raiva na Guanabara é superior ao de tôdas as grandes cidades do mundo somadas, segundo estatística oficial do Instituto Pasteur, sendo apreendidos, no Rio, cinqüenta cães raivosos por mês, que mordem, em média, cinco pessoas cada um, antes que o Estado consiga capturá-los. Assim, é extremamente necessário o apôio de todos à iniciativa do Lin's Club, cuja campanha tratará principalmente da vacinação em massa da população canina da cidade.

LEÕES CONTRA RAIVA

Uma comissão do Lion's Clube, composta pelos srs. Paulo Vitor da Costa Monnerat, presidente do Lion's Lagoa, Fernando Guaraná e Sumner Negrão, estêve ontem na redação do DIARIO CARIOCA, esclarecendo os diversos pontos da campanha contra a raiva que será feita com a colaboração de todos os Lion's do Estado da Guanabara.

A raiva — impròpriamente denominada hidrofobia — é uma doença produzida por um vírus que é geralmente inoculado no organismo humano pela mordida de cães raivosos. A medicina ainda não descobriu nenhum medicamento que imunizasse o homem contra a raiva e o tratamento dessa doença é muito difícil e em grande número de casos ineficiente, principalmente se o período de incubação da moléstia fôr inferior a trinta dias. Nestes casos, o doente tem morte horrível. Assim, o método de combate mais eficiente à raiva é a prevenção da doença na própria fonte, ou seja, os cães. Por tal motivo, o Lion's Clube, usando mais uma vez o seu lema "servir desinteressadamente", lançou, colaborando com o govêrno da GB, a campanha da vacinação em massa dos cães. Sob a orientação do veterinário Honório Ferreira dos Santos, que se ofereceu para colaborar com o Lion's, já estão montados três postos de vacinação anti-rábica e muitos outros estarão instalados dentro de pouco tempo.

O Lion's Clube do Rio de Janeiro deseja que o Estado da Guanabara deixe de ser o líder mundial na incidência da raiva, tornando-se, como outros 19 países, completamente isento do terrível mal.

Sepultado jornalista Presídio

Foi sepultado, ontem, às 10 horas, no Cemitério São João Batista, o antigo jornalista e político Joel Presídio Figueiredo que, aos 61 anos de idade, exercia as funções de redator da Agência Nacional e superintendente de "A Tarde", de Salvador.

Joel Presídio, que faleceu, têrça-feira última, pela manhã, em sua residência, transferira-se, ainda, jovem para o Rio de Janeiro, onde, por diversos anos, militara na imprensa carioca, tendo ocupado, na própria Agência Nacional, vários cargos de chefia, bem como de diretor-geral, na época em que aquêle órgão se denominava Departamento Nacional de Informações.

DEPUTADO

O extinto jornalista, que deixa viúva a sra. Eunice Bacelar Presídio e dois filhos, o sr. Heraldo Bacelar Presídio e a senhora Aida Presídio Gurgel do Amaral, foi, também, deputado estadual na Bahia, representando o seu Estado na Câmara Federal, tendo sido, ainda, secretário-geral do PTB, presidente do Partido Democrata Cristão e membro do Conselho Deliberativo da Companhia Siderúrgica Nacional, além de vice-presidente e secretário-geral do Botafogo de Futebol e Regatas.

Israel vai enviar nôvo embaixador

Chegará no Rio, no próximo mês de junho, o sr. Arieh Eshel, atual Cônsul Geral de Israel, em Nova Iorque a fim de chefiar a representação diplomática de seu país no Brasil.

O nôvo embaixador de Israel fêz seus estudos de Direito e Economia Política na Universidade Berlim e na Sorbonne, tendo chegado a Israel em 1930. Em 1948, foi nomeado Cônsul em Buenos Aires; em seguida Consul Geral em Viena e, em 1950, diretor do Departamento da Europa Oriental do Ministério das Relações Exteriores, em 1955.

FAMÍLIA ESHEL

Sua espôsa, Tamar Eshel nasceu em Israel. Estudou biologia em Jerusalém e ciências orientais em Londres. Participou como voluntário na II Guerra Mundial. Em 1948 ingressou na carreira diplomatica. Foi membro da delegação israel na ONU em 1955 especializando-se em problemas econômicos e sociais. Em 1958 foi diretora do Escritório de Cooperação Técnica de Israel e eleita membro da Comissão da ONU para a defesa dos Direitos da Mulher. Em 1961 foi eleita presidente dêsse organismo. O casal Eshel têm três filhos.

BOMBA NO CARRO CHEIO DE FERRO

ARGEL — No pior atentado terrorista consumado até agora na Argélia, desde a cessação das hostilidades entre rebeldes muçulmanos e o Exército francês, a Organização do Exército Secreto fêz explodir uma bomba dentro de um automóvel carregado de ferro, estacionado em um cais.

Fontes oficiais disseram que, em conseqüência da explosão, perderam a vida 62 estivadores muçulmanos. As autoridades disseram primeiramente que a explosão matara oito muçulmanos e deixara feridos cêrca de 100, porém porteriormente informaram que "mais de 150 muçulmanos, cujo único objetivo era buscar trabalho, foram mortos ou feridos". — (UPI-DC)

BRIZOLA VEM AO RIO COMO CANDIDATO

Para manter entendimentos com os membros do Diretório Regional do PTB, sessão da Guanabara, chegará ao Rio, amanhã, às 15 horas, o governador Leonel Brizola, devendo desembarcar no Aeroporto do Galeão.

O governador gaúcho dirá sim à direção carioca do PTB, quanto à sua candidatura pela Guanabara, à Câmara Federal, nas próximas eleições. O convite ao sr. Brizola foi feito tendo em vista o grande refôrço que seu nome trará a legenda petebista a 7 de outubro.

CM comemora domingo 73.º aniversário

O Colégio Militar comemorará domingo próximo o seu 73º aniversário de fundação com várias solenidades que começarão às 6 horas, como a Alvorada festiva, e terminarão às 23 horas, com um baile comemorativo da data.

A primeira turma do Colégio Militar, que conta atualmente com 3.400 jovens nos cursos Ginasial e Científico e é comandado pelo general Eda Alvaro Alves da Silva Braga, foi de 44 alunos.

PROGRAMA

E' o seguinte o programa dos festejos comemorativos do 73º aniversário:

1ª PARTE:

6 horas — Alvorada festiva;

7,30 horas — Missa na Capela do Colégio;

8,30 horas — Formatura do Corpo de Alunos; Hasteamento da Bandeira Nacional; Canto do Hino Nacional; Leitura do Boletim do Comando; Colocação de uma palma de flôres no busto de Tomás Coelho; Entrega de medalhas; Canção do Colégio Militar; Desfile do Corpo de Alunos e dos ex-alunos presentes.

10 horas — Demonstrações: De Educação; e de Equitação.

2ª PARTE:

20,30 horas — Hora de Música — (Concêrto de orquestra);

21,30 horas — Sessão Solene da Sociedade Literária;

23,00 horas — Baile Comemorativo.

AGRADA A EXPOSIÇÃO DE QUADROS

A exposição de pinturas modernas brasileiras patrocinada pela embaixatriz dos Estados Unidos, sra. Lincoln Gordon, tem obtido alto grau de receptividade entre os admiradores do movimento artístico no Brasil. A coleção de quadros ora exposta na residência da Embaixada norte-americana, na Rua São Clemente, 388, ficará aberta até o fim do mês em curso e poderá ser visitada às quintas-feiras, no horário das 15 às 17 horas.

Guarujá Modas

ESTÁ VENDENDO A CRÉDITO!

RUA DO CATETE, 242

Lygia Maria Figueira Turcatel

G. Gyrillo Turcatel, Aguinaldo dos Reis Figueira, Cecília Gama Figueira e Luiz Sérgio Gama Figueira, espôso, pais e irmão da sua inesquecível LYGIA, agradecem a todos os que os confortaram por ocasião de seu falecimento e convidam para a Missa de 7.º dia, no Altar-Mor da Igreja de São Sebastião (Capuchinhos), hoje, dia 3, às 9 horas.

Sabin: primeira dose garante êxito da 2a.

O Departamento de Higiene, da Secretaria de Saúde, está apurando o número total, e certo, de crianças que não tomaram a segunda dose da vacina Sabin. O sr. Samuel Ferreira, diretor do DH, afirmou, no entanto, que a população não precisa ficar alarmada: "a primeira série da vacina foi bastante suficiente para imunizar 70 por cento da população infantil.

— Foi até um êrro, sob o ponto-de-vista psicológico, essa vacinação suplementar, que serviu sòmente para garantir a imunização daquelas crianças que por serem portadoras de outros vírus não conseguiram obter uma proteção satisfatória, contra a poliomielite, com a primeira vacinação".

RAZOAVEL

O sr. Manuel Ferreira considera razoável o comparecimento de 408 mil crianças aos postos de vacinação para a segunda dose. Mesmo porque a campanha foi iniciada após a Semana-Santa, o que atrapalhou bastante a sua divulgação.

Na campanha de janeiro, 435 crianças foram vacinadas, número êste que somado ao da segunda dose perfaz um total que pode ser considerado bom, tomando-se por base o índice de população infantil dado pelo recenseamento de 1960, que é de 480 crianças.

NÃO E' NULO

Por todos êsses dados é que a Secretaria de Saúde chegou à conclusão de aceitar como razoável o resultado da campanha que conseguiu imunizar a maior parte da população infantil. Segundo os técnicos, com a intensificação dessa campanha, ainda êste ano, em outubro, e nos seguintes, a paralisia infantil estará completamente erradicada na Guanabara.

O sr. Manuel Ferreira acrescentou que o resultado obtido com a aplicação da segunda dose não foi nulo, mesmo tendo ocorrido o não comparecimento de cêrca de 20 mil crianças, que foram vacinadas em janeiro com a primeira dose, nos postos sanitários, o que já é bastante suficiente para imunizá-las.

VARÍOLA

No final de maio, o DH iniciará outra campanha, dessa feita contra a varíola. O plano de vacinação está sendo estudado e tôda a população carioca, de 6 meses a 90 anos, será imunizada.

Governador Luís Garcia, de Sergipe

Governador de Sergipe é candidato a senador

Ao desembarcar, ontem, à tarde, no Aeroporto Santos Dumont, procedente de Aracaju, o governador Luís Garcia concedeu entrevista ao DIARIO CARIOCA, afirmando inicialmente que no dia 6 de julho entregará a chefia do govêrno sergipano ao vice-governador Dionísio Machado para candidatar-se ao Senado, no pleito de outubro. O sr. Luís Garcia será apoiado pela UDN, pelo PTB e dissidência do PSD, chefiada pelo ex-governador e atual deputado federal, sr. Arnaldo Garcez.

Sôbre o companheiro de chapa para o Senado, o sr. Luís Garcia disse-nos que a indicação caberá ao sr. Francisco Macedo, presidente do PTB sergipano mas que até o momento ainda não foi escolhido. Sabe-se, todavia, que existem três candidatos e que são os srs. Lourival Fonte, Hugo Faria e Eraldo Lemos, recaindo na pessoa do ex-chefe da Casa Civil do presidente Vargas a preferência da maioria.

VITÓRIA CERTA

O governador Luís Garcia referiu-se, ainda, à candidatura do sr. Leandro Maciel ao govêrno do Estado, considerando certa a vitória do líder udenista, pelo apoio que vem recebendo de tôdas as partes do interior do Estado.

"O presidente da UDN nacional, sr. Herbert Levi — acrescentou o sr. Luís Garcia — esteve em dias da semana passada em Aracaju e compareceu a uma manifestação pública de apoio à candidatura do sr. Leandro Maciel, na "ENERGIP", tendo, inclusive, pronunciado um discurso de apoio ao candidato udenista.

REUNIÃO DE ARAXA

Revelou o chefe do Executivo sergipano, ao final de sua entrevista, que aceitou convite do governador Magalhães Pinto para uma reunião de governadores que será realizada brevemente em Araxá, quando serão debatidos assuntos dos mais importantes, inclusive a discriminação de rendas na Constituição para compensar os Estados. Essa reunião deverá ser efetuada na segunda quinzena do mês corrente.

ÚLTIMAS DO ESPORTE

Flu goleou Tupi: Rodrigo fêz um gol

Jogando, ontem à noite, nas Laranjeiras, o Fluminense venceu ao Tupi de Juiz de Fora, por 4 a 0, com goals de Calazans (2) Edmilson e Rodrigo. O primeiro tempo terminou com 1 a 0 a favor dos cariocas. Foi juiz o sr. Wilson Silveira, da Federação Mineira com atuação deficiente.

O 1.º gol do Fluminense foi marcado por Calazans, aos 37' da primeira etapa; o segundo por Edmilson aos 22', (falta) o terceiro aos 26' por Calazans (cobrança de falta) e finalmente o quarto por Rodrigo no mais bonito gol da noite.

OS QUADROS

Fluminense: Edson, Odair, Pinheiro (Nilton), Wilson e Nonô; Edmilson (Edil) e Válter (Paulinho); Calazans, Rodrigo, Quarenta (Mascote) e Escurinho (Hílton).

Tupi: Costa (Hélio); Carango, Dino, Eli e Gonzaga; Mário e Jorge; Toledo, João Pires, Adilson e Murilo.

(Não foi fornecida a renda).

Pelo campeonato de juvenis, o Flamengo derrotou o Vasco, por 1 a 0, em São Januário.

CONCURSO NO DASP DIA 19

Terão início dia 19, na Escola Nacional de Belas Artes, as provas escritas do concurso para contador do Banco Nacional de Desenvolvimento Econômico, segundo informa a Divisão de Seleção e Aperfeiçoamento do DASP através da publicação da seguinte tabela: dia 19 — Matemática Comercial e Financeira e Noções de Direito; dia 20 — Contabilidade; dia 26 — Auditora; dia 27 — Português.

Apolônio Sales vai tomar posse

O sr. Apolônio Sales, recém-eleito presidente da Companhia Hidrelétrica do São Francisco, tomará posse no cargo segunda-feira próxima, às 11 horas, na sede daquela emprêsa, nesta capital. E' considerado o grande incentivador do aproveitamento da cachoeira de Paulo Afonso e o verdadeiro fundador da CHESF, em 1945, quando obteve do govêrno Vargas três importantes decretos, justamente os da criação da emprêsa, com seus estatutos, concessão para o aproveitamento da energia e abertura do primeiro crédito de 200 milhões de cruzeiros, para subscrição de ações.

Em declarações à reportagem, o sr. Apolônio Sales declarou sentir-se "arrebatado pelas mais gratas recordações" dos tempos em que despertara a opinião pública do país para o problema do aproveitamento de Paulo Afonso, como parte de um plano de soerguimento do Nordeste. Disse que se orgulhar de poder, hoje, testemunhar o "admirável êxito administrativo e técnico do empreendimento". Sua maior preocupação será "continuar a boa tradição administrativa de que gosa a CHESF" e se algo de pessoal pretende imprimir será no sentido de uma "dinamização do emprêgo da hidroenergia no vasto plano de recuperação rural de que o Brasil está precisando".

Penedos e Rocas vão ter posição definida

Com 110 homens a bordo, o navio hidrográfico "Sirius" partirá hoje para as costas de Alagoas, a fim de determinar a posição exata dos penedos São Pedro e São Paulo, que são constituídos de pequenas ilhas de origem vulcânica e pouca altitude.

Após estabelecer a posição dos penedos, o "Sirius" virá para o atol das Rocas, localizado a 150 quilômetros do Arquipélago de Fernando Noronha, cuja constituição também será estudada e onde caçadores submarinos farão pesquisas sôbre a fauna marinha da região.

OUTRA MISSÃO

O «Sirius», que vêm de executar trabalhos inéditos nas ilhas oceânicas de Trinidade e Martin Vaz, deverá demorar 90 dias em sua nova missão. Durante a determinação da posição dos penedos de São Pedro e São Paulo, três oficiais hidrógrafos permanecerão nos rochedos escarpados, durante uma noite, fazendo observações astronômicas.

Cinco caçadores submarinos, que participaram da expedição às Ilhas Trinidad e Martin Vaz, irão coletar material do fundo do mar na região, a fim de determinar a natureza dos penedos e do atol das Rocas e a fauna marinha. São os seguintes os caçadores que participarão desta expedição: Hilson Carvalho, Alberto Casais, Jorge Otero, Gustavo Silva e Lúcio Lenz.

Servidor sem aumento na inatividade

A Comissão Especial do Congresso Nacional, que estuda o aumento dos servidores civis e militares, segundo rumôres circulantes, ontem, nos meios armados, já aprovou a emenda que determina o não pagamento aos inativos de vencimentos superiores aos ativos.

Dessa maneira, inúmeros chefes militares das Fôrças Armadas atualmente, na inatividade, apressarão suas próprias transferências para a reserva remunerada.

MISSA PARA NOEL

Será realizada amanhã, às 9 horas, na Igreja da Candelária, missa em sufrágio da alma do saudoso compositor popular Noel Rosa. A solenidade faz parte das comemorações do 25.º aniversário da morte do "Poeta da Vila", esperando-se a presença de todos os compositores e admiradores da música do inesquecível Noel.

Benguel a caminho de Cannes

A fim de participar da inauguração do Festival Cinematográfico de Cannes, embarcou, ontem, no aeroporto do Galeão a atriz mais discutida, atualmente, do Brasil, Norma Benguel, que, apesar das inúmeras contrariedades por que tem passado, com a proibição pelo chefe do DESP, do seu filme "Os Cafajestes", mostrava-se alegre e bem disposta afirmando, inclusive que "confio no bom senso das autoridades judiciárias do nossso país para a liberação da minha película".

Após alegar que o arrôjo dos cineastas brasileiros produtores do "filme proibido" é o mesmo manifestado por seus colegas de países tão civilizados ou mais do que nós, onde nenhuma restrição no gênero lhes é imposta, afirmou que "pagarei uma promessa em Cannes, seguindo depois para Berlim, onde apresentarei meu filme virando cafajeste outra vez..."

"JUIZ E O POVO

Concluindo Norma Benguel, que viajou acompanhada do ator Leo Vilar, seu companheiro do filme "O Pagador de Promessa", também estrelado por Anselmo Duarte, que já se encontra naquela cidade francesa, frisou que "o povo é o melhor juiz — referindo-se a "Os Cafajestes" — e, assim, deixem que êle julgue o filme, depois de assisti-lo, é claro...".

IBC homenageia

O sr. Afonso Rochac, diretor do BID e ex-ministro da Economia de El Salvador, foi ontem homenageado pelo Instituto Brasileiro do Café, com um almôço realizado no Iate Clube do Rio de Janeiro. O sr. Alfonso Rochac, que visita o Brasil sob os auspícios da OEA, integra o grupo de autoridades convidado a fazer conferências no Curso de Economia Cafeeira, criado e ministrado pelo IBC. Na foto, o sr. Alfonso Rochac (o quarto da esquerda para a direita) aparece ladeado pelos srs. Azarias Vilela, do Centro do Comércio do Café, e Osvaldo Costa Rêgo, diretor do IBC

Leitura da carta de Caminha

Hoje, às 21 horas, no Ginástico Português, será lida a carta de Pero Vaz de Caminha ao rei D. Manuel dando conta do descobrimento do Brasil, em cumprimento do programa idealizado pela TAP para a comemoração dêste fato. Na foto, os srs. Vaz Pinto (presidente da TAP) e Albano Ribeiro (secretário), quando eram recebidos no aeroporto pelo sr. Jorge Mourão, diretor da Panair, e sra.

A infiltração soviética

AS informações divulgadas ontem pelos nossos colegas de "O Globo" sôbre a penetração e as atividades dos soviéticos em nosso país, em função das relações diplomáticas restabelecidas em novembro do ano passado e da Exposição Industrial que hoje se inaugura, estão a merecer uma séria reflexão por parte de todos aquêles que não subestimam a capacidade de intriga e de agitação dos enviados do Kremlin.

Primeiramente, porém, fica consignado o nosso protesto pela omissão do govêrno e em especial do Itamarati nesse assunto. Na hora de reatar relações com a URSS o senhor San Tiago Dantas, com aquela audácia e irresponsabilidade que o caracterizam na vida pública, correu à Câmara, para oferecer-lhe tôdas as garantias de que tomara as necessárias precauções e risco algum haveria para a ordem interna e a segurança nacional.

Agora, entretanto, os russos chegam aos magotes e o ministro, já em busca de outros modos de agradar os elementos da extrema esquerda, não dá ao caso a menor consideração. Enquanto o impávido chanceler prepara as malas para uma nova viagem (desta feita à Polônia) e convida um deputado comunista para acompanhá-lo, os soviéticos descumprem abertamente o convencionado por ocasião do restabelecimento de relações.

Assim não pode continuar. E' preciso que as vozes mais respeitáveis e responsáveis do govêrno e das Fôrças Armadas se levantem para advertir o chanceler de que não é admissível a livre ação dos funcionários russos no Brasil. Devem êles ter seu número reduzido, devem limitar-se às cidades do Rio de Janeiro e Brasília, devem ser vigiados, para que não ultrapassem o que se permite na Rússia aos diplomatas do mundo ocidental.

Confiamos em que o Conselho de Segurança Nacional avoque a fiscalização do cumprimento do acôrdo que foi negociado entre o Brasil e a Rússia sôbre o reatamento de relações e leve seu zêlo à observação cuidadosa do procedimento e dos contatos mantidos pelos membros da Embaixada da URSS e das outras missões diplomáticas da Cortina de Ferro.

Se fôssemos esperar que o Itamarati cumprisse o seu dever e velasse pela observância do acôrdo acima referido, exigindo dos funcionários russos uma conduta que não o desrespeitasse, nem às normas gerais do direito diplomático, correríamos o grave risco de sermos expostos, sem defesa, aos perigos da propaganda e do infiltração comunistas, pois está provado que para a Chancelaria tais problemas não existem. Obtido o reatamento de relações, com o que agradou seus amigos comuno-nacionalistas, o sr. San Tiago Dantas não mais se preocupa com o que fazem ou deixem de fazer os russos.

Preferimos, por isto, apelar para o Conselho de Segurança Nacional, acreditando que para seus técnicos e especialistas, mais sensíveis aos problemas que podem afetar os nossos interêsses e prejudicar a ordem democrática, não será entendida como uma questão de **lana caprina** essa dos abusos que os soviéticos vêm perpetrando, em nosso território, acobertados pelas relações diplomáticas e pelo intercâmbio cultural, artístico e científico, que permite a permanência no Brasil de muitas dezenas de funcionários russos.

Carta do Leitor

Demagogia não cabe agora: 13o. salário

«Quem vai pagar o 13.º salário, no duro, somos nós. Só um cego não vê isso. As medidas demagógicas não conseguem mais iludir os trabalhadores e é uma pena que os políticos atuais não entendam isso» — diz, em carta, o leitor Aulo Algério Corrêa, que, conforme suas próprias previsões, prevê «nova alta do custo de vida dentro de pouco tempo, em decorrência da medida que parlamentares demagogos anunciam.»

«Para êles — prossegue, referindo-se ao comércio e à indústria — é simples: a mercadoria que produzem ou vendem passa a custar mais caro e com êsse sôbre-lucro virá o pagamento do salário que, conforme informações, servirá para aliviar o Natal dos trabalhadores. Êsse jôgo, tão simples como o de damas, está ao alcance de todos e não será bem recebido após sua fase de concretização.»

MEDIDAS DE ALCANCE

Reclamando o que chama de "medidas de alcance", o leitor sugere "baixa nos preços dos fretes, menos ônus na tributação das mercadorias de primeira necessidade, contrôle da produção dos alimentos-base e a criação de rêde de silos e armazéns que possam garantir a produção durante a entressafra" - para que surjam realmente efeitos benéficos "que o 13.º salário em hipótese alguma trará".

"O que não é possível admitir sem um grito de protesto — afirma ao concluir sua carta — o sr. Aulo Algério Corrêa, — é mais uma medida inflacionária a título de benefício aos operários. Essa fase já está superada. E isso virá demonstrado nas urnas de 7 de outubro próximo".

VENCEU O CONCURSO

Encerrou-se mais um concurso de cátedra na Faculdade de Ciências Econômicas da UEG. O candidato, professor Américo Mateus Florentino, lente de Contabilidade em vários estabelecimentos de ensino, autor de diversas obras especializadas, foi aprovado na cátedra "Estrutura e Análise de Balanços" daquele estabelecimento superior de Ensino.

A banca examinadora foi constituída pelos professôres Iberê Gilson, Ismar Dias da Silva, Luís Pedro Bastes Pillar, José Sales e José da Silva Guimarães.

CSN pede libertação de Abgail

O Conselho Sindical de Niterói solicitou do ministro Sousa Gomes que interviesse no caso de Abigail Pereira Gomes, que ainda se encontra prêsa no Equador, a fim de que se ultime a sua rápida libertação. Os diretores do CS, em ofício enviado ao ministro, fazem ver que a intervenção de seu Ministério é necessária e produtiva.

Para o próximo dia 9, o Conselho Sindical de Niterói convocou os seus integrantes a fim de estudarem vários assuntos de interêsse dos sindicalizados, além de voltarem ao assunto ligado à prisioneira Abigail.

O Que se Diz

... QUE o plano do falecido Danton Coelho, em 1951, no sentido de reformar a Constituição de "cabo a rabo" vai ser agora tentado pelo govêrno...

•

... QUE essa iniciativa é politicamente considerada um salto no escuro, podendo trazer muitas complicações entre o Executivo e o Legislativo...

•

... QUE o Juventus endureceu o jôgo com a seleção, sendo necessário "cochichar" à Portuguêsa no segundo tempo para salvar o prestígio do time do Paulo de Carvalho...

•

... QUE a cobertura policial à Missão Russa assume aspecto de verdadeira operação militar na Guanabara, onde o inimigo provável é o célebre MAC...

•

... QUE o professor Mira Y Lopez ficou muito impressionado com a afluência popular ao entêrro de "Mineirinho" e está formulando nova teoria sôbre a psicologia das multidões...

•

... QUE a Exposição Soviética que hoje se inaugura em S. Cristóvão é a primeira que a Rússia realiza no Brasil...

A vida nos livros

R. J.

Um grande desiludido

Junqueira Freire — Poesia — Agir

O DRAMA da vocação errada, o sofrimento de monge defroque, isso lhe sintetiza a existência breve. (...) O seu desespêro oscilou entre o epicurismo e o ascetismo. E não conseguiu chegar a nenhuma pacificação". Eis um esbôço crítico de Junqueira Freire — talvez o mais autênticamente torturado dos nossos românticos — traçado por Antônio Carlos Villaça, organizador da presente antologia, volume 6 da Coleção Nossos Clássicos. Aí estão reproduzidas, as páginas mais significativas de "Inspirações do Claustro" e "Contradições Poéticas".

Eu também ideei a linda imagem
Da placidez da vida:
Eu também desejei o claustro estéril,
Como feliz guarida.
Eu também me prostei ao pé das aras
Com júbilo indizível:
Eu também declarei com forte acento
O juramento horrível.
Mas eu não tive os dias de ventura
Dos sonhos que sonhei:
Mas eu não tive o plácido sossêgo
Que tanto procurei.
Tive a calúnia tétrica vestida
Por mãos a Deus sagradas.
Tive a calúnia — que mais livre abrange
Ó Deus! vossas moradas!
Tive as paixões que a solidão formava
Crescendo-me no peito.
Tive, em lugar das rosas que esperava,
Espinhos no meu leito".

•

Luís Carrol — Alice no País do Espelho — Brasiliense

A popular adaptação por Monteiro Lobato de um clássico infantil que as crianças de hoje não conhecem tanto quanto as de duas gerações atrás, depois de percorrer o País da Maravilha, incursiona Alice pela Casa do Espelho e o Jardim Vivo, conhecendo Tweedledum e Tweedledee, Humpty Dumpty e vivendo as mais disparatadas aventuras. Xadrezistas apreciarão o problema de xadrês que Alice teve de enfrentar e em que venceu nove lances com o peão branco.

•

As Edições Melhoramentos publicarão êste ano mais de quatro centenas de títulos, abrangendo desde obras de Literatura e História até livros de material didático, dos quais 152 em primeira edição e 304 reedições. No plano de reedições o trabalho de autores nacionais, que somam o número de 271, contra 185 de autores estrangeiros.

Os lançamentos de novidades e reedições obedecem à seguinte distribuição: Literatura Geral, 79 títulos; Literatura Infantil, 179; Literatura Juvenil 36; Pedagogia 17; História e Documentários, 11; Agricultura e Pecuária, 23; Livros Didáticos, 41; Atlas e Mapas, 6; Albuns Fotográficos, 8; Guias Turísticos, 1 Dicionários, 5; Trabalhos Manuais e Material Didático, 30.

A' Notícia em Flagrante

1 **Espantoso o que se verifica com o Pronto Socorro. A Assembléia Legislativa cortou-lhe a verba de 4 milhões de cruzeiros para material. Resultado: os médicos, à frente dêles o diretor dr. Brito Cunha, estão dando dinheiro do seu bôlso a fim de evitar que o Pronto Socorro não possa atender os que o procuram. O desembargador Elmano Cruz, tomando conhecimento do fato, promoveu entre seus amigos uma lista de subscrições para ajudar o Pronto Socorro. Quem quiser secundar a iniciativa do desembargador Elmano Cruz mande sua ajuda diretamente para o dr. Brito Cunha, diretor do Pronto Socorro.**

2 Na madrugada do dia primeiro de maio a srta. Elianne Peyrot, Rainha do "Twist" de "Saint Tropez", em companhia do sr. Alvaro Americano e às escondidas de sou Edmond de La Lumière Poussin, foi a uma festa na residência da srta. Nena Médicis, onde provocou muita sensação.

3 **São muitos os funcionários do Itamarati descontentes com a cessão dos salões do velho palácio para a realização da Festa das Debutantes, ali ocorrida sob o patrocínio da sra. Maria Teresa Goulart. Os auxiliares diretos do sr. San Tiago Dantas, entretanto, não partilham dêsses sentimentos. Acham que a casa deveria sentir-se muito honrada e lembram que na França baile semelhante se realiza no Chateau de Versailles. Talvez esqueçam, porém, que o Chateau de Versailles não é mais a residência real, nem abriga qualquer repartição oficial.**

4 O sr. San Tiago Dantas está fazendo política com os contratos para as repartições comerciais no exterior. Oferece, também, viagens por conta dos cofres públicos, e para missões imaginárias, a inúmeros jornalistas, inclusive a alguns dos que mais o combatem. Um velho sistema da ditadura que o ministro quer ressuscitar. E, por falar, nisto: a espôsa do deputado Amando da Fonseca, que era em solteira a artista Josete Bertal, francesa, foi nomeada para o setor comercial da Embaixada em Paris.

5 **O filho mais nôvo do ministro Válter Moreira Sales, nascido há um mês nos Estados Unidos, adoeceu, e os médicos americanos não atinaram com o diagnóstico. Foi um médico brasileiro, o dr. João Bosco Viana Gonçalves, cunhado do ministro Moreira Sales, quem descobriu a causa da doença: espessamento do piloro. A operação, que foi feita anteontem pelo cirurgião brasileiro Fernando Paulino, com a assistência do dr. Marcelo Garcia, teve completo êxito. O ministro Moreira Sales permanece mais alguns dias em Nova Iorque.**

6 O sr. Juscelino Kubitschek recebeu grande manifestação domingo último em Taubaté, São Paulo. Conferiram-lhe, então, o título de cidadão honorário do município. Voltou em avião particular. Não fêz declarações políticas.

7 **A pregação do sr. João Goulart, no sentido de serem concedidos ao Congresso podêres constituintes, não é coisa de hoje. Logo depois de sua posse, os janguistas, com o próprio JG nos bastidores, iniciaram campanha nesse sentido, temendo possíveis resistências aos processos de reforma de base por êles projetados. Isto antecedeu a tentativa, programada por JG, de recorrer ao Supremo Tribunal, através de um governador de Estado, a fim de derrubar o parlamentarismo sob o pretexto de que o Parlamento o votara sob coação. Em "furo", esta coluna antecipou todo o esquema e até mesmo o último recurso que seria, falhada, como falhou, a tentativa junto ao Supremo, o recurso da Constituinte. Por um determinismo histórico, uma coincidência, o movimento pro Constituinte foi feito também com a participação de JG ao tempo do sr. Getúlio Vargas.**

8 Aliás, em sua mensagem ao Congresso, em março, JG, todos se recordam, aludiu textualmente a que "Parlamento saberá devolver à soberania do pronunciamento popular a decisão política que em instante de perigo tomou em suas mãos para a transformação do regime".

A reforma constitucional conta com o apoio do sr. Jânio Quadros, que assim terá oportunidade de colocar em votação, caso haja Constituinte, a sua Carta Programa elaborada pelo sr. Pedroso D'Horta.

9 **Informou-se que o governador Brizola e o ministro da Marinha haviam conferenciado longamente, "fundamentalmente sôbre política" em Pôrto Alegre. Mas a conferência não houve, a não ser na imaginação de colunistas.**

10 O sr Koka Popovichi, primeiro chanceler da Iugoslávia a visitar o Brasil, chegará no próximo dia 8. O ministro Popovich estudou na França onde tomou parte ativa no movimento universitário francês. Depois dedicou-se a literatura, ocupando lugar destacado nas letras francesas como romancista e poeta surrealista, alternando suas atividades literárias com as de militar pois foi capitão do Exército republicano espanhol e general do atual Exército iugoslavo onde ocupava o cargo de chefe do Estado-Maior de onde saiu para ser o chanceler de seu país. O chanceler é um homem bem familiarizado com os problemas latino-americanos e tratará no Brasil de assuntos relacionados com o desarmamento, o Mercado Comum Europeu e deverá assinar acôrdo cultural, acôrdo de assistência tecnológica, provàvelmente tratará, também, da reunião do Cairo sôbre as conseqüências do Mercado Comum.

11 **A apreensão, pelo III Exército, do jornal "Farrapos", ameaça um rompimento do sr. Leonel Brizola com as autoridades militares. O jornal que pertence a oficiais da Brigada Militar, transformou-se num jornal de esquerda, mais político do que os órgãos de Imprensa especializados. Vive a envolver-se numa área que não pode nem deve ser atribuição dos seus intentos jornalísticos mais puros e mais idôneos. O jornal pôrto-alegrense da Brigada Militar recebe, como é claro, influências de orientação que não as suas, está inteiramente dominado pela politiquice e ataca violentamente o presidente da República e a sua ação governamental, tecendo críticas e mais críticas à pessoa do sr. João Goulart e a outras personalidades de alta significação nacional no momento delicado que o país atravessa.**

12 Receando ser derrotado, o sr. Leite Neto recusou convite do PSD (Sergipe) para condidatar-se a senatoria no pleito de outubro, preferindo concorrer, mais uma vez, a deputado, cuja vitória lhe é pràticamente assegurada.

13 **Os médicos do presidente João Goulart querem que sua permanência em Brasília se reduza ao mínimo possível: dizem mesmo que o ideal seria cancelar a nova Capital, definitivamente, do programa de vida de Jango. Isso po[illegible] a altitude de Brasília é contraindicada para as atuais condições de saúde do presidente. Jango entretanto resiste quanto pode ao conselho médico, pois sabe que sua ausência, em têrmos permanentes ou mesmo prolongados, da Capital da República, contribuiria consideràvelmente para desprestigiá-la, atrasando ainda mais o programa de transferência dos órgãos federais para Brasília.**

14 O situacionismo piauiense está explorando polìticamente a enfermidade do prefeito Petrônio Portela, candidato da UDN e outros partidos ao govêrno do Estado. O sr. Petrônio Portela se encontra no Rio em plena convalescença e aqui mesmo participa dos planos de sua campanha, que será feita em têrmos objetivos, equacionando os principais problemas econômicos e sociais do Estado. Os adeptos do governador Chagas Rodrigues, todavia, espalham em Teresina rumôres de que o estado de saúde do prefeito de Teresina é muito delicado e que êle será obrigado a retirar sua candidatura.

15 **Os norte-americanos estão consumindo 400 milhões de xícaras de café por dia. Êsse café é uma mistura do produto brasileiro com outros de diferentes origens. O café brasileiro dá "corpo" e outros entram com um pouco de aroma e gôsto.**

16 A Rêde Ferroviária Federal vai extinguir o seu escritório em Nova Iorque. Os funcionários já foram avisados.

Tiro de canhão para matar uma pulga

DANTON JOBIM

HÁ dias fizemos alusão à inércia suicida do Parlamento em face dos problemas que dependem de solução legislativa. Hoje estamos no dever de mostrar aos deputados e senadores que o Congresso caminhará realmente para o desastre se topar o escândalo da suspensão da Constituição no artigo relativo às incompatibilidades dos ministros.

O que se quer é desferir um golpe contra disposição constitucional clara e taxativa, a qual foi examinada e mantida pelo Congresso na recente reforma de que saiu o Ato Adicional.

•

ARGUMENTA-SE com a índole do sistema parlamentar. Também o regime francês, do presidente De Gaulle, tem muita coisa contrária às práticas do parlamentarismo: Se, entre nós, êste é um regime "híbrido", como quer o sr. Tancredo Neves, então por que sòmente o há de ser naquilo que se refere à dualidade de chefes de govêrno?

O fato é que o Congresso conservou a disposição proibitiva. E sòmente por uma nova emenda pode essa disposição ser riscada do texto constitucional.

A Constituição estabelece os meios próprios para que se promova a correção ou alteração de suas disposições. E o estabelece para que o cumprimento das suas regras não seja burlado com a desculpa de que êste ou aquêle dispositivo está demais na Carta Magna.

•

A FIM de permanecerem no poder, alguns interessados imaginaram atrelar o carro da elegibilidade dos ministros ao trem das reformas de base.

Se o Congresso, lutando com a falta de "quorum", não aprovar a emenda que "dá podêres" à próxima legislatura para reformar a Constituição, com o propósito de abrir caminho às reformas de base, poderá comprometer-se perante o eleitorado como faltoso ou inepto. O Ministério lavará as mãos e apontará ao povo o culpado pelos males que os ministros não conseguiram aliviar. Mas se o Congresso concordar com a Emenda, à qual não se permitirão sub-Emendas segundo anunciam as fôlhas?

Então estará consagrando o princípio da desincompatibilização, que é o que está por trás dêsse jôgo de cena.

A Emenda a ser proposta é, pois, um boquê de vistosas reformas ao qual o florista acrescenta o manjericão da perpetuidade dos ministros.

•

NA realidade, o país não está precisando de reformas constitucionais. Precisa é de que o govêrno trabalhe, formulando planos concretos para resolver os problemas e não procurando adiar o seu estudo e solução.

Das várias reformas tão faladas pelos homens do govêrno só uma dependeria, segundo alguns congressistas, de emenda constitucional: a Reforma Agrária. Haveria dificuldades em fazer as desapropriações se o govêrno houvesse de ater-se às exigências constitucionais.

Isto não impediria que se aprovasse um plano de reforma enquanto se fôsse providenciando a emenda necessária na carta política.

Proposta como vai ser, a nova emenda constitucional não será mais que um artifício para fazer passar sob a carga pesada das supostas reformas o contrabando da elegibilidade dos ministros.

Um tiro de canhão para matar uma pulga!

•

SE os ministros não queriam sair, por êsse súbito amor à sistemática do parlamentarismo, então por que não apresentaram desde logo a sua emenda constitucional, excusando essa ridícula chantagem contra o Congresso?

Artes

ANTÔNIO BENTO

Szyszlo na Galeria Bonino

UMA das novidades artísticas do momento foi a inauguração, na Galeria Bonino, de uma mostra do pintor peruano Fernando Szyszlo, que há alguns anos expôs no Museu de Arte Moderna do Rio de Janeiro. O artista é tido como um dos melhores pintores abstratos da América Latina.

Szyszlo cursou arquitetura na Escola Nacional de Engenheiros e estudos de arte na Escola de Artes Plásticas da Universidade Católica de Lima. Viajou pela Europa, principalmente França, Itália e Espanha, radicando-se em Paris e Florença, nos anos 1953 e 1954; visitou depois os Estados Unidos, o México e Argentina.

Entre as suas principais exposições individuais contam-se as seguintes: Galerie Mai, Paris, 1950 — Pan American Union, Washington, 1953 — Galleria Numero, Florença, 1955 — MAM do Rio, 1956 — MAM de São Paulo, 1957 — Galeria Bonino, (Buenos Aires) 1961 etc. Participou das coletivas: Maison de l'Unesco, Paris, 1949 — Salon de Mai, Musée de l'Art Moderne, Paris, 1951 — Palazzo Strozzi, Florença, 1955 — Institute of Contemporary Arts, Washington, 1957 — Goteburg Konst Museum, Goteburgo, Suécia. 1957 — Petit Palais, Paris, 1958 — Carnegie Institute, Pittsburg, USA, 1958 — Dallas Museum Of Fine Arts, USA, 1959, e nas IV, V e VI Bienais de São Paulo, etc.

Obteve os Prêmios: Exposição Quarto Centenário Universidade de San Marcos, Lima, 1955 — Prêmio Manuel Moncloa Ordoñes, Lima, 1957 — Menção Honrosa IV Bienal de São Paulo, 1957 — Menção Honrosa V Bienal de São Paulo, 1959 — Prêmio Exposição Interamericana de Pintura, Cartagena (Colômbia) 1959 — Prêmio exposição "South América Today", Dallas, USA, 1959 — Prêmio Exposição Anual de Pintura Panamericana, Barranquilla (Colômbia) 1960, e Prêmio Bienal de Pintura Tecnoquímica, Instituto de Arte Contemporâneo, Lima, 1962.

Noticiário

FOI um sucesso, na Petite Galerie, a exposição Volpi, que vendeu quase todos os seus trabalhos.

•

NA mesma Galeria, no próximo dia 7, será aberta duas mostras novas: pinturas de Milton Dacosta e gravuras de Ana Letícia. Como se vê, excelente o seu programa de exposições.

•

A CONVITE da direção do Museu Histórico, o professor Carlos Cavalcanti pronunciará ali um curso de quinze palestras sôbre História e Crítica da Pintura Moderna, desde o Impressionismo ao Abstracionismo As aulas terão início a partir de dia 14 às segundas e sextas, das 15,30 às 17 horas, acompanhadas de exposição de estampas com legendas explicativas e projeções ilustradas de comentários.

Inscrições abertas na secretaria do Museu Histórico, praça Marechal Âncora. Informações pelos telefones 22-8113 e 42.0713. O Museu Histórico fornecerá certificado de freqüência aos alunos.

•

SERÁ realizado no próximo sábado, dia 5 do corrente mês, às 16,30 horas, no Teatro Municipal, o 2.º Concerto da série Social da Orquestra Sinfônica Brasileira na presente temporada.

O programa que constará de um "Festival Bach-Beethoven" terá a regência do eminente brasileiro Eleazar de Carvalho e com a participação do consagrado pianista Friedrich Gulda, que está assim organizado: Bach — Concerto Brandenburgo n.º 4 para violino e duas flautas, tendo como solista o prof Anselmo Zlatopolsky, (violino), o prof. Moacir Liserra (1a. flauta) e o prof. Celso Porta Woltzenlogel; Bach — Concerto em mi maior para piano e orquestra; 2a. Parte: Beethoven - 1a. Sinfonia e o Concerto n.º 2 para piano e orquestra.

Revista dos Estados

Cardeal de S. Paulo lança campanha pelas reformas

SÃO PAULO — Uma campanha para despertar a consciência cristã para os problemas sociais dos nossos tempos, e divulgar as soluções apontadas pela Igreja, foi iniciada pelo cardeal d. Vasconcelos Mota, arcebispo de São Paulo, tendo como base a encíclica "Mater et Magistra".

O cardeal acentuou que é preciso lembrar no trabalho humano sua dignidade pessoal e sua função social, como também as exigências de um salário justo e familiar, e ao mesmo tempo reformar a emprêsa de maneira que os simples executores silenciosos e passivos como peças de máquinas, caminhem para o seu ideal, uma comunidade de pessoas fraternalmente unidas para os mesmos fins, com participação equitativa nos lucros, na gestão, na propriedade.

Acentuando ser necessário resolver o problema agrário com estruturação adequada que leve em consideração os vários aspectos da questão, como a propriedade da terra, remunerações justas, facilidades de crédito, transporte, assistência jurídica, médica, educacional, técnica e outras, o arcebispo de S Paulo pregou também a reforma urbana, para que todos possuam habitações condizentes com sua dignidade de pessoa humana, e terminou acentuando a necessidade de justiça social, para que todos participem dos benefícios do século.

BISPO MEDIADOR

S. PAULO — Segundo o deputado Carvalho Sobrinho, o bispo de Santo André, dom Jorge Marcos, estêve nos Campos Elísios servindo como mediador entre os srs. Jânio Quadros e Carvalho Pinto. Na ocasião, o bispo propôs a retirada da candidatura Jânio para que o sr. Carvalho Pinto desistisse de José Bonifácio em favor de um terceiro candidato. O governador estaria estudando o assunto. — (TRP-DC)

DENÚNCIA DO PR

O presidente do diretório regional do PR, sr. Francisco Franco, declarou que seu Partido vai denunciar atividades de deputados do PDC e da UDN, que estão fazendo campanha em favor do sr. Jânio Quadros.

TEREZINA — Os círculos políticos piauienses estão alarmados coma conduta do governador Chagas Rodrigues, que depois de perder o apoio de nove dos dez representantes federais do Estado, passou agora a fazer nomeações em massa, comprometendo irremediàvelmente os já falidos cofres públicos locais.

Em fins da semana passada, os três representantes federais do PTB romperam com o sr. Chagas Rodrigues por ter êste convocado uma convenção destinada a lançar um pessedista à sucessão estadual, não obstante os protestos dos principais dirigentes do partido.

NOMEANDO DEFUNTOS

A média de nomeações do governador Chagas Rodrigues é agora de 100 pessoas por dia, acontecendo freqüentemente que o cargo seja inexistente ou que o nomeado seja defunto. Para delegado de polícia de Paulis-

(Conclui na 2ª pág.)

S. A. DIARIO CARIOCA

FUNDADO EM 17 DE JULHO DE 1928

Diretor Presidente: ARNON DE MELLO
Diretor Vice-Presidente: DANTON JOBIM
Diretor Gerente: ULYSSES MARINHO
Diretor Comercial: ZELIO VALVERDE

•

Sede: AVENIDA RIO BRANCO, 25, sobreloja

Presidência	43-3014
Diretoria	43-6465 e 43-3930
Secretaria	43-5539
Administração	23-4437 e 23-4643
Publicidade	23-3939
Chefia da Redação	43-5574
Esporte	23-4472
Relações Públicas	23-3763
Polícia	23-3239 e 23-5082
Circulação	23-3662
Oficinas e Revisão	43-5609

•

São Paulo: Barão de Paranapiacaba, 61, 4.º andar, grupo 23 — Telefones: 32-5841 e 35-6286

Belo Horizonte: Avenida Afonso Pena, 774, 3.º andar, sala 308. Tel.: 4-8844

Niterói: Avenida Amaral Peixoto, 60, sala 611 — Telefone: 2-7893

Pôrto Alegre: Rua Cardas Júnior, 121, 1.º andar, sala 4 — Tel.: 8771

ASSINATURAS

Brasil e países da convenção postal:

Semestral	Cr$ 600,00
Anual	Cr$ 1 000,00
(Outros países):	
Semestral	Cr$ 1 000,00
Anual	Cr$ 2 000,00
Preço do exemplar (Rio e Niterói)	Cr$ 10,00

Panorama Econômico — NO BRASIL E NO MUNDO

Louvor a J.G.

Na assembléia geral extraordinária em que os acionistas do Banco do Brasil, recentemente, elevaram para 1.200 milhões de cruzeiros o capital do estabelecimento, o acionista Clarimundo Rosa Nepomuceno da Silva falou sôbre a "situação e o equilíbrio com o que o sr. João Goulart vem se conduzindo como primeiro mandatário da Nação", terminando por propor a inserção em ata de um voto de louvor ao Presidente da República.

Colocada em votação, a proposta foi unanimemente aprovada, sendo a decisão comunicada em ofício ao sr. João Goulart pelo Presidente do Banco do Brasil, sr. Nei Galvão.

Noruega pede MCE

A Noruega apresentou hoje, oficialmente, em Bruxelas, seu pedido de incorporação no Mercado Comum Europeu.

O Parlamento norueguês se decidiu pela medida, no sábado passado, por 113 votos a favor e 37 contra.

Aguarda-se também em Bruxelas uma solicitação semelhante de Portugal, sétimo Estado da Pequena Zona de Comércio Livre (EFTA). (DPA-TRP-DC)

Resseguros

Nos seguros de entidades do Govêrno Federal, o Instituto de Resseguros do Brasil é agora o agente exclusivo e obrigatório das operações com o exterior. Em face disso, entende êle que, para melhor contrôle dos interêsses do país em matéria de evasão de divisas, é indispensável estender às viagens internacionais o monopólio de resseguro que já detém na cabotagem. Sôbre o assunto, o próprio Instituto de Resseguros do Brasil vai ouvir a Federação das Emprêsas de Seguros, não devendo tardar a solução definitiva do problema.

Débito latino

O Banco Federal de Reserva, de Nova Iorque, anunciou que os débitos dos importadores latino-americanos aumentaram em janeiro, pelo terceiro mês consecutivo, atingindo a US$ 232,0 milhões. O débito do Brasil chegou a 21,9 milhões de dólares à mesma época.

BR-59

A BR-59, rodovia que ligará o litoral catarinense ao Estado da Guanabara, atravessando as praias do Paraná e de São Paulo, terá concluído um trecho de 96 km, compreendendo as cidades de Joinville-Itajaí-Pirabeiraba, no segundo semestre de 1962.

A nova estrada promoverá a integração econômica do Vale do Itajaí e representa, no plano estadual, um acréscimo de 15% nas obras rodoviárias, pois Santa Catarina conta com apenas 399 km de estradas asfaltadas.

Ouro no Pará

Repercutiram, nos Estados Unidos, as notícias referentes a descobertas brasileiras de ouro nos distritos de Jacarepaguá e Itaituba, no Pará. Apesar da falta de confirmação oficial por parte das autoridades brasileiras. Entretanto, teve maior atenção naquele país a informação de que reservas substanciais de cobre haviam sido localizadas na região montanhosa de Viçosa, Ceará. A eventual exploração nacional destas jazidas poderia afetar bastante o equilíbrio do mercado internacional do metal não ferroso, cujo consumo no Brasil é elevado e dependente dos fornecimentos externos.

Surto de capitais

Vários economistas de destaque preveem um nôvo surto de investimentos de capitais no Brasil, nos próximos seis meses, em conseqüência da estabilização política que vem aumentando no país e que agora se firmou em bases mais claras com as declarações do Presidente da República nos Estados Unidos e no México. Os mais recentes estudos do mercado indicam que os setores industriais que mais interessam aos investidores estrangeiros são os de material elétrico e eletrônico, de geração de energia e o de fabricação de papel.

Autos têm deveres

TUDO indica que estão por acabar as filas que, ùltimamente, se vêm formando de consumidores desejosos de adquirir um automóvel nacional novinho em fôlha. Os fabricantes, depois de hesitar um pouco diante das perspectivas de uma opinião pública negativa, decidiram aumentar mais uma vez o preço de seus veículos, numa faixa que se situará em tôrno de 8%. O que quer dizer que os acréscimos serão entre 50 e 100 mil cruzeiros, dependendo da marca e, por via de conseqüência, do preço atual de cada auto.

Uma coisa, então, parece certa: o carro nacional vai custar mais caro do que já é. Outra coisa já é incerta: ser o público comprador convenientemente esclarecido sôbre as razões do nôvo aumento, apesar de ser o veículo brasileiro um dos mais caros do mundo.

Para que o comprador brasileiro tenha uma idéia da situação financeira das indústrias de veículos automóveis no país, podemos esclarecer que, apenas no primeiro semestre do ano corrente, o faturamento das fábricas andou superando a casa dos trinta bilhões de cruzeiros.

Já no ano de 1960, no que concerne ao título "renda bruta", os fabricantes reunidos conseguiram atingir a uma cifra verdadeiramente astronômica: Cr$ 86.137.415.000,00. Com a constante expansão do mercado consumidor, êsse montante estará sendo superado em 1961 e em 1962.

Tem sido argumentado que um dos fatôres de encarecimento do preço dos auto-veículos é a múltipla incidência do impôsto de vendas e consignações, não só sôbre o auto em si mas, também, sôbre as peças. No entanto, se as emprêsas têm consciência e tranqüilidade a respeito dêsse argumento, mesmo assim até hoje se esquivaram de um debate público em tôrno do assunto. Donde se conclui que alguma coisa mais há.

O mercado comprador, no momento presente, não tem alternativa. A indústria nacional é protegida contra a concorrência do similar estrangeiro, pela simples vedação das importações. Tem, portanto, obrigações morais para com o consumidor e para com o govêrno que tôdas as facilidades lhe deu para a implantação no país. Deve vir a público para explicar como, por quanto e de que maneira vem produzindo.

Risco para o Rio

O Estado da Guanabara poderá sofrer sérios prejuízos na sua produção industrial, caso não sejam levadas em consideração as necessárias proteções para o seu parque manufatureiro, na composição das listas de produtos comercializados dentro da Associação Latino Americana de Livre Comércio. A Confederação Nacional do Comércio advertiu às autoridades sôbre o fato.

Energia nuclear

A Comissão de Energia Nuclear anunciou já ter escolhido as emprêsas que construirão a usina geradora da Central do Sul. Entretanto, a divulgação da lista não será realizada antes de um entendimento prévio com cada uma, a fim de estabelecer as condições básicas do contrato.

Safra cacaueira

A Comissão de Comércio de Cacau da Bahia calcula em 700 mil sacas a safra intermediária de cacau, a do temporão. Esta será uma das menores safras suplementares do cacau nos últimos anos, se as condições climáticas persistirem.

Uruguai quer KW

Há interêsse uruguaio de obter no Brasil material destinado a usinas geradoras de energia elétrica. O Uruguai deverá iniciar um programa nêsse campo, destinado a dar ao país, especialmente na região urbana de Montevidéu, mais 35 mil quilowats.

Zinco de Paracatu

Foram calculadas em 35 milhões de toneladas, no valor aproximado de dez bilhões de cruzeiros, as jazidas de zinco no município mineiro de Paracatu.

Bahia quer IBC

Os representantes do Estado da Bahia no Instituto Brasileiro do Café estão procurando obter uma posição mais autônoma na Junta Administrativa da autarquia. Apesar de não ser um Estado plantador de café, a Bahia figura como importante região comercial do produto, sendo sua reivindicação baseada nêsse fato.

Trator nacional

As primeiras estimativas do Grupo Executivo da Indústria Automobilística, em relação à produção nacional de tratores, em 1962, indicam que serão lançadas no mercado aproximadamente 10.000 unidades.

Fruta: 7%

O govêrno da Argentina resolveu taxar em 7%, a importação de frutas brasileiras. A tributação será cobrada pelas autoridades alfandegárias, no momento em que o produto fôr liberado para o mercado interno.

Sal: participação

O govêrno federal participará com 30% do capital de duas fábricas de sal: uma em Mossoró e outra em Areia Branca, ambas no Rio Grande do Norte. As instalações obedecerão à orientação da SUDENE.

GOVÊRNO CRIA NOVA SECRETARIA

NITEROI —

O chefe do Executivo fluminense assinará, hoje, mensagem à Assembléia Legislativa do Estado do Rio de Janeiro, criando a Secretaria de Indústria e Comércio. Altas autoridades e representantes de tôdas as Associações Comerciais Fluminenses, estarão presentes no Palácio do Ingá, para aquela solenidade.

Identificado na DEC o diretor da "Vigor"

O sr. George Fernando Hoffmann, diretor da Cia. "Vigor", no transcorrer do inquérito que apura o "lock-out" do leite, foi identificado criminalmente, pelo delegado Diógenes Sarmento de Barros da Delegacia de Economia Popular. O acusado nada declarou, eximindo-se simplesmente de culpa no crime registrado.

No Brasil (em primeira mão)

'Alimentos Para a Paz': um programa e sua execução

Por ROBERT PLASSING

O ESPÍRITO DA "A.P.P." — Leonard Wolf, diretor da "Alimentos para a Paz" no Brasil vê assim a aplicação do programa que foi uma das bases eleitorais do presidente John Kennedy. Uma espécie de dar de comer a quem tem fome, bíblico e sociológico. Não contou com alguns políticos brasileiros que estão vendendo o leite em pó dado pelo povo americano nos mercados de Salvador

— "Alimentos Para a Paz" nasceu nos Estados Unidos com a campanha eleitoral do presidente John Kennedy. E' seu autor o senador Hubert Humphrey. Sua razão de ser: a constatação estatística de que dois terços da população do mundo vive com fome.

Essas foram as explicações que o diretor da "APP" no Brasil, Leonard Wolf, jovem político americano de 36 anos, deu ao DC sôbre a motivação e o funcionamento do programa "Alimentos para a Paz" no Brasil, sob sua administração.

DOIS OBJETIVOS

Leonard Wolf (deputado democrata de Iowa, antes de vir para o Brasil) já defendia nos EUA, na Câmara dos Representantes, alguma coisa como a aplicação de um programa análogo à APP. E' otimista, dá a impressão de sinceridade. Andou pelos Brasis: dos alagados de Salvador (tipos de vilas de modêlo palafita), no agreste do interior nordestino, às favelas do Rio de Janeiro. Viu fome, ao duro. E quer fazer alguma coisa para minorá-la.

— No Brasil — acrescentou — o programa deve ser desenvolvido em tôrno de dois objetivos:

1 — assistência alimentar direta;

2 — assistência técnica para melhoria das lavouras e da pecuária.

— Partilho — aduziu — do mesmo ponto-de-vista do senador Himphrey, segundo o qual, no momento presente, um dos maiores auxílios que os Estados Unidos podem oferecer ao mundo é no setor alimentar, na agropecuária.

INTERÊSSE DE J. F. K.

Informou, em seguida, que o presidente Kennedy tem interêsse muito grande na eficiência da execução do programa "Alimentos Para a Paz". Prova disso: o escritório central da organização está localizado no própria Casa Branca.

Por isso, o Escritório no Brasil cuida de que "Alimentos Para a Paz" possa atingir seus objetivos. Procura exercer uma fiscalização rigorosa sôbre as aplicações dos alimentos doados pelo povo estadunidense.

Porém, nem o presidente Kennedy, nem Leonard Wolf contaram com a politicalha reinante em algumas unidades do Nordeste. Jamais pensaram que o leite em pó doado se destinasse às campanhas eleitoreiras de candidatos menos escrupulosos. Nem que o mesmo produto fôsse pôsto a venda, não se sabe como, nos mercados de Salvador, na Bahia, sem a menor formalidade: vestido, ainda, com sua embalagem americana e ostentando bem claros os dizeres idealizados pelo próprio Wolf: "Aliança Para o Progresso — Fornecido pelo Povo dos Estados Unidos da América — Distribuído pelo Brasil — Não pode ser Vendido ou Trocado."

FORNECIMENTOS

— Até agora, através da APP — diz ainda o sr. Leonard Wolf — foram atacados os problemas através de três frentes. A primeira, situa-se no plano de govêrno para govêrno. Nela, os Estados Unidos estão fornecendo ao Brasil 800 mil toneladas de trigo, para pagamento em moeda brasileira, segundo os têrmos que eram adotados pela Public Law (PL) 480, do Congresso americano, sôbre os excedentes agrícolas dos Estados Unidos. Além disso, há o fornecimento de 20 mil toneladas de leite, 13 mil otneladas de milho e 10 mil toneladas de feijão, êste para a SUDENE, todos, no entanto, gratuitos.

— A segunda frente tem por finalidade o auxílio ao crescimento econômico de certas áreas eventualmente atingidas por fenômenos adversos. Nela, estamos fornecendo 2 mil toneladas de trigo (trigo já altamente beneficiado); 650 toneladas de leite em pó e 2 mil toneladas de óleo comestível vegetal (para a SUDENE) e outras 500 toneladas de óleo vegetal. Ainda dentro dêsse setor de atividades, estamos programando o desenvolvimento das colheitas regionais, mediante pesquisas e assistência técnica através de convênios feitos com governos estaduais.

— A terceira frente visa ao aspecto puramente assistencial e é executada pelo sistema de convênios: a) Confederação Evangélica do Brasil — Lutheran World Relief e Church World Services; b) Fisi-Onu; c) Conference of American Bishops-Charitas.

Dentro dêsse item, a APP só fornece alimentos a quem dêles realmente necessita. A certeza de que não seriam desviados (como o estão sendo), deveria ser dada pelos representantes brasileiros das instituições americanas.

Uruguai ofereceu gás liquefeito ao Brasil

O Conselho Nacional do Petróleo recomendou à Petrobrás o estudo de uma proposta que o Uruguai acaba de fazer ao Brasil, no sentido de que façamos a importação de 2 mil toneladas de gás liquefeito daquele país.

Embora a oferta uruguaia tenha, por enquanto, a feição de simples proposta, não abordando detalhes comerciais que, certamente, influirão na decisão final, sabe-se que as condições gerais são satisfatórias.

CNP CONFIRMA

O presidente em exercício do CNP, Carlos Meireles, informou ontem que, de fato, havia recebido, por intermédio do Ministério das Relações Exteriores, proposta da ANCAP — Administracion Nacional de Combustibles Alcohol y Portland — para venda ao Brasil de gás liquefeito de petróleo, ao preço líquido FOB de US$ 37,50 por tonelada (US$ 50.00 menos bonificação de .... 25%), ques erá naturalmente, objeto de oportuno debate.

Segundo a proposta uruguaia, o transporte do gás liquefeito seria realizado totalmente por conta da FRONAPE, o que significaria maior economia de divisas na importação do produto.

DE OUTROS

Esclareceu, ainda, o presidente do CNP, que o Brasil está importando GLP da Venezuela e da Argentina. No primeiro caso, todo o frete é realizado por navios estrangeiros. No segundo, apenas metade das quantidades importadas é transportada em propaneiros nacionais.

A quantidade oferecida, entretanto (2.000 toneladas mensais), não basta para saturar o mercado brasileiro, persistindo a necessidade de importações das procedências atuais.

DO ITAMARATI

Concluindo, o presidente do CNP declarou que a proposta lhe foi encaminhada pela Secretaria Geral para Assuntos Americanos, do Itamarati, em princípios de fevereiro, sendo imediatamente levada à consideração do Plenário do Órgão, que, na sessão do dia 16 do mesmo mês, decidiu recomendar expressamente à Petrobrás que examinasse a conveniência da operação, a exemplo do procedimento adotado quando das negociações para a importação de GLP de procedência argentina.

Tal recomendação do Plenário foi transmitida à emprêsa estatal, através do ofício número 350, de 22 de fevereiro. No momento, o CNP aguarda resposta da Petrobrás, para autorizar a importação do produto de procedência uruguaia, ou, se for o caso, o desdobramento das negociações.

Novos preços mínimos do algodão

Foram fixados em Cr$ 760,00 e .... Cr$ 2.751,00 os novos preços para o algodão em caroço (tipo regular) e para o algodão em pluma (tipo 5), respectivamente, no Estado de São Paulo.

A fixação foi determinada pelo presidente da República, em reunião com o ministro Válter Moreira Sales, da Fazenda e com o presidente do Banco do Brasil, sr. Nei Galvão, em face de parecer da Comissão de Financiamento da Produção sôbre a atualização do preço mínimo do algodão da região meridional do país. A atualização objetiva atender ao encarecimento do custo da produção e vinha sendo reivindicada pelos cotonicultores da região, com apoio de suas entidades de classe e dos governos dos Estados de São Paulo e Paraná.

O presidente João Goulart determinou ainda que fôssem baixadas imediatamente pela Comissão de Financiamento da Produção as necessárias instruções complementares referentes aos mínimos a vigorarem nos outros Estados produtores, bem como os ágios e deságios para os demais tipos. Na mesma reunião ficou também assentado que se recomendasse àquela Comissão a urgente fixação dos preços mínimos para a próxima safra algodoeira da região setentrional do país.

Polícia caça suspeito

Jorge Gomes de Oliveira (branco, solteiro, 25 anos), um conhecido mucunheiro de Cascadura, está sendo procurado pelas autoridades da Delegacia de Segurança Pessoal como o assassino da bailarina Luzia Alves de Sousa, de 20 anos — morta com três tiros de revólver quando, na noite de domingo, saía da churrascaria "La Cumparsita", localizada naquêle mesmo subúrbio.

O criminoso, que foi identificado depois de árduas diligências realizadas pelos detetives Alcir, Otto e Arouca, da DSP, está foragido. Morava êle em companhia de Luzia na casa 74 da Rua Caburi, em Rocha Miranda e, ultimamente, segundo declarações de vizinhos, vinha com a mesma mantendo acaloradas discussões: Luzia queria deixar de frequentar a "La Cumparsita" — local de péssima reputação — e Jorge, assim, não mais teria o dinheiro ganho pela mulher.

Condecorada

Na foto, uma das muitas operárias que foram agraciadas com medalha de ouro, por atingir estabilidade na Fábrica Bangu, como servidora exemplar. O governador Lacerda faz a entrega da condecoração

Na tribuna

Na tribuna especial do campo do Proletariado, as autoridades assistiram o desfile apoteótico dos operários da Fábrica Bangu e aplaudiram mais o tema "O jôgo das cartas", apresentado pela seção de acabamento

Importação onerada por fretes

No ano passado, segundo os dados globais agora apurados pelo Serviço de Estatística Econômica e Financeira do Ministério da Fazenda, o Brasil importou mercadorias num montante de 1.460.093 milhares de dólares, sendo que dêsse total, US$ 168,260 mil (11,5% do valor das mercadorias adquiridas no exterior, Cif-Brasil) foram referentes a fretes e outras despesas.

Em 1960, foram registrados 169.268 mil dólares de frete e outras despesas para um valor Fob de 1.292.870 milhares de dólares, o que equivale a 11,6% de contribuição de frete e outras despesas no valor total da importação.

BANDEIRAS

Os navios sob bandeira brasileira conduziram 36,3% do custo das mercadorias no país de procedência, sendo que 26,4% corresponderam a navios nacionais e 9,9% a navios fretados.

A seguir, destacaram-se os de bandeira norte-americana, norueguesa, holandesa e alemã-ocidental.

Quanto ao frete e outras despesas, foram pagos aos navios de bandeira brasileira 25,2% do total dessas despesas, vindo a seguir, em ordem de importância, as frotas norte-americana, liberiana e norueguesa, às quais foram pagos, respectivamente, 15,6%, 12,6% e 9,6% do total.

VARIAÇÃO

Dos dados apresentados, pode ainda ser observada uma grande variação na percentagem do frete e outras despesas sôbre o valor, a bordo, no Brasil, das mercadorias importadas. Essa percentagem oscilou entre um mínimo de 7,2% para os navios nacionais e um máximo de 26,5% para os liberianos.

Conclusões da 10.a pág.

Construtor...

nal de diversos materiais, o que estará a cargo de Américo Fuchs. Outra exposição, feita a céu aberto em Copacabana, abordará o problema da casa popular, apresentando, para ilustração das possíveis soluções, projetos e modêlos de casas em tôrno de cinqüenta metros quadrados, todos com o sentido de barateamento do custo da construção. Nesta oportunidade, será escolhida, por uma comissão de participantes do Congresso, a casa que melhor se enquadre dentro das finalidades da habitação popular, oferecendo assim uma magnífica oportunidade aos arquitetos e construtores brasileiros.

— "É necessário que se resolva o mais depressa possível os problemas da indústria da construção — finalizou o sr. Graça Couto — pois ela é, em contribuição de impostos e no número de pessoas que emprega, a segunda do país, só perdendo para a de gêneros alimentícios. É a indústria do bem-estar humano, que está inteiramente ligado à essa própria. Sua importância social cresce quando se lembra que o deficite de moradias no país é de três milhões de casas".

1.º de Maio em Bangu teve festa de milhões

da "velha guarda" e mostrando como tema "A balada de Roma".

Com o motivo "A Imprensa desde a Era da Pedra", o Departamento Territorial e o Depósito de Tecidos desfilaram sob o aplauso da assistência, apresentando vários carros que representavam a imprensa escrita, falada e televisada.

Desfilaram ainda as seções de tecelagem, acabamento e fiação, com alegorias sôbre "Netuno e o Mar", "O Jôgo das Cartas" e "Deuses da Mitologia Grega".

Com o seu bem "bolado" e rico tema "O Jôgo das Cartas") a seção de acabamento conseguiu fortes aplausos dos 60 mil trabalhadores que lotavam o campo, inclusive das autoridades.

ENCERRAMENTO

A conclusão dos festejos do 1º de Maio em Bangu deu-se à noite, com um baile, quando foram homenageadas as rainhas das diversas seções e os funcionários condecorados.

IAPFESP...

de Previdência Social, presidido pelo sr. Max do Rêgo Monteiro, foi chamado a estabelecer uma norma definitiva sôbre o assunto, já que todos os outros os IAPs estão considerando a matéria resolvida, e atendem a todos os requerimentos dirigidos pelos associados.

Já distribuído o processo ao conselheiro Bainha daquêle órgão, dentro de breves dias deverá ser solucionado o assunto firmando-se jurisprudência para regular os casos futuros.

Aumento...

assim como o preço dos combustíveis, pneus e peças dos diversos mercados, majorações salariais dos empregados e rendabilidade das linhas. As linhas de melhor aproveitamento por viagem Rio-São Paulo, Rio-Petrópolis, Rio-Pôrto Alegre, Rio-Juiz de Fora-Belo Horizonte e Rio-Curitiba), terão aumento proporcionalmente menor, embora a base para a fixação das novas tabelas seja a quilometragem.

DIÁRIO DO POVO ANIVERSARIOU

NITEROI —

Quatorze anos de atividade, completou no dia 1º de maio o "Diário do Povo", de Niterói, que circulou naquela data com edição especial comemorativa. Fundado pelo jornalista José de Matos, aquêle jornal tem sido um verdadeiro baluarte.

FESTEJOS DO DIA DO TRABALHO NA LEOPOLDINA

Dentre as diversas solenidades comemorativas do Dia do Trabalho realizadas pelos ferroviários da Leopoldina, destaca-se a efetuada na progressista cidade de Macaé, no Estado do Rio de Janeiro.

As festividades tiveram início com a Alvorada, anunciada pelo espoucar de fogos de artifício de belíssimo efeito, seguindo-se missa no pátio das oficinas e lançamento da pedra fundamental da sede sindical de Macaé.

A solenidade, que contou com a presença da população local, compareceram o representante do ministro da Viação, o presidente da Rêde Ferroviária Federal, Eng.º Hermínio Amorim, o diretor-superintendente da Leopoldina, cel. Mauro Moreira e os diretores de Operação e Administrativo, engenheiros Hugo Floriano Mota e Ranulpho Schettino, o comandante do Forte e prefeito local, a diretoria do Sindicato, e outras altas autoridades além de diversas representações de entidades de classe e trabalhadores em geral.

Mercados e Cotações

Câmbio livre

O mercado de câmbio livre abriu, ontem, em condições estáveis, com os bancos vendendo o dólar a Cr$ 318,00 e comprando a .... Cr$ 310,00 e a libra a Cr$ 895,806 e a Cr$ 871,720, respectivamente.

Tabela única

Os Bancos forneceram as seguintes taxas de câmbio livre:

	Venda Cr$	Compra Cr$
Dólar	318,00	310,00
Libra	895,806	871,720
Franco francês	65,063	63,271
Franco belga	6,404	6,226
Franco suíço	73,363	71,362
Lira	0,514	0,499
Libra irlandesa	852,143	828,134
Coroa sueca	61,915	60,202
Coroa dinamarq.	44,029	42,717
Escudo	11,326	10,851
Coroa norueg.	44,791	43,508
Schilling	12,482	12,012
Pêso argentino	3,403	3,162
Pêso uruguaio	30,210	27,900
Marco	79,659	77,500
Florim	88,395	86,211

DÓLAR CONVÊNIO

O Banco do Brasil cotou o dólar de Convênio do Chile, Argentina e Rússia a Cr$ 310,00 para compra e Cr$ 318,00 para vendas. Nos outros convênios o dólar vigorou a Cr$ 294,50 e a Cr$ 302,50 respectivamente.

O dólar fiscal foi fixado ao preço de Cr$ 316,75.

OURO FINO

O Banco do Brasil comprava a grama de ouro-fino a Cr$ 348,8353 e vendia a Cr$ 357,8376.

Câmara Sindical

Médias cambiais fixadas em 28 de abril de 1962.

Países	Mercado Livre Cr$
América do Norte, Dólar	318,00
Alemanha, Marco	79,6590
Argentina, Pêso	3,4350
Austria, Schilling	12,4820
Bélgica, Franco Belga	6,4020
Dinamarca, Coroa	46,2747
França, N. Franco	65,0630
Holanda, Florim	88,60
Inglaterra, Libra	895,87
Itália, Lira	0,5150
Portugal, Escudo	11,2260
Uruguai, Pêso	30,21

Países	Mercado Moedas Cr$
América do Norte, Dólar	318,00
Alemanha, Marco	79,80
Argentina, Pêso	3,31
British West Indian - US$	185,40
Espanha, Peseta	5,30
França, N. Franco	65,10
Holanda, Florim	88,80
Paraguai, Guarani	2,60
Peru, Sol	12,80
Portugal, Escudo	11,25
Suíça, Franco	73,90
Uruguai, Pêso	30,22
Venezuela, Bolivar	70,00

Bôlsa de Valores

Os trabalhos da Bôlsa de Valores ontem, foram regulares, mas os negócios realizados não acusaram maior desenvolvimento. Regularam estáveis e sem alteração as apólices da União. As Obrigações do Reaparelhamento Econômico, as de Guerra Grau III as do Tesouro Nacional Grau I, 7% com impôsto e as estaduais de Minas e de São Paulo. As Municipais Lei 820, pla no A, foram cotadas ex/juros e c/juros e as do B, sòmente ex/juros. Cotaram-se estáveis e inalteradas as ações de bancos e de seguros. Ficaram mais fracas e em baixa as ações das Cias. Belgo-Mineira, Sid. Nacional, Kibon, Vale do Rio Doce portador, Brahma, Brasileira de Gás, Fosforita Olinda e Aços Especiais Itabira ACESITA, com direitos, mantendo-se as demais inalteradas. O total de títulos vendidos durante os pregões somou 56.169, na importância de Cr$ 48.253.289,00. Foram vendidas letras de importação do Banco do Brasil, no valor de Cr$ ...... 31.871.990,00. As letras de câmbio da Cia. Credisan negociadas em Bôlsa, renderam Cr$ 16.986.000,00, como se vê em seguida

ESTAMOS VENDENDO A CRÉDITO!
Guarujá Modas
RUA DO CATETE, 242

Vendas de ontem

	Cr$
União	
38 D. Emis. Nom.	585,00
90 Reap. Econ. (52)	650,00
3961 Idem	660,00
1681 Idem (1953)	710,00
234 Idem (1954)	820,00
122 Grau III (1000)	820,00
44 Idem (5000)	4.200,00
10 T. 1939 Grau I - 7%	830,00
ESTADUAIS:	
38 Minas 1ª Série (1934) port.	110,00
200 Idem 3ª Série	108,00
360 S. Paulo 8%	860,00
MUNICIPAIS:	
230 Lei 820 P/A - Ex/J.	537,00
613 Idem	536,00
1052 Idem C/J.	565,00
130 Lei 820 P/B - Ex/J.	505,00
22 Idem	500,00
BANCOS:	
33 Comércio - Nom.	260,00
COMPANHIAS:	
577 Seg. Humaitá	2.000,00
179 Patrimonial de Seg. Gerais	2.000,00
260 Progresso Industrial, pt.	400,00
110 Panair Brasil	500,00
100 Aços Especiais Itabira Acesita c/direitos	10.500,00
100 Bras. Gás	285,00
100 Bras. Pet. Ipiranga Pref — C/D	920,00
100 Idem	925,00
400 Bras. Roupas, Pref.	1.500,00
1220 C. Industrial	165,00
200 Cerv. Brahma, Ord.	3.980,00
600 Idem, Pref.	3.980,00
1600 Idem, Antigas	1.100,00
12 Idem	1.300,00
350 C. S. Cruz, Port.	4.300,00
49 Idem	4.260,00
400 Idem	4.295,00
200 Cimento Aratu	4.900,00
15880 D. Santos, Port.	122,00
1050 F. Brasileiro C/Direitos	2.300,00
85 Idem, ex/dir. c/div.	2.030,00
50 Fosf. Olinda	1.000,00
300 Kibon, Ord.	385,00
500 List Telef. Brasileiras	220,00
5204 Mesbla, Port	393,00
10 Ref E. Espl. Petróleo União, Pref.	4.800,00
208 Sid. Belgo Mineira	4.580,00
50 Idem	4.590,00
2556 Idem	4.590,00
100 Idem	4.640,00
100 Idem	4.640,00
260 Idem	4.650,00
322 Idem	4.630,00
350 Idem	4.620,00
100 Sid Mannesmann Ord.	2.950,00
50 Idem, Pref.	3.000,00
326 Sid. Nacional	1.100,00
1310 União Brasil-Bolívia Petróleo, Pref.	140,00
300 Vale do Rio Doce, Nom.	3.980,00
136 Idem	4.000,00
100 Idem, Port.	5.150,00
100 Idem	5.100,00
2760 Willys Ov. do Brasil, Ord.	89,50
7500 Idem, Ex/Dir.	89,00
DEBENTURES:	
550 Cia. D. Santos	90,00
1 Cia. Petróleo Brasileiro (400)	374,00
1 Idem (800)	752,00
1 Idem	748,00
17 Idem (100)	935,00
314 Idem	940,00
L. HIPOTECARIAS:	
208 Banco do Estado da Guanabara	615,00
1 Tít. S/Prop. Teresópolis Golf Club	20.000,00
L. DE IMPORTAÇÃO:	
Cr$ 6.296.000 — 9/9/62	91,20
Cr$ 6.996.000 — 14/9/62	91,30
Cr$ 1.000.000 — 22/9/62	91,40
Cr$ 489.000 — 22/9/61	91,50
Cr$ 712.000 — 23/9/62	91,50
Cr$ 3.000.000 — 24/9/62	91,40
Cr$ 1.905.000 — 24/9/62	91,60
Cr$ 14.473.000 — 24/9/62	91,50
L. DE CAMBIO:	
Credisan S/A:	
Cr$ 10.000.000 — 211 dias	85,93
Cr$ 10.000.000 — 241 dias	83,93

Café

O mercado de café disponível funcionou ainda ontem, em posição firme e sem modificação nos preços. A comissão de preço sorteada declarou manter o tipo 7, a base anterior de Cr$ 510,00 por 10 quilos e não houve vendas durante os trabalhos. Fechou inalterado.

O movimento verificado foi o seguinte: Entradas 8.718 sacas, sendo 3.140 pela Leopoldina e 5.578 pela estrada de rodagem. Embarques 11.216 sacas, sendo 8.766 para a Europa e 2.450 para a América do Norte. Existência 523.952. Café despachado para embarques 44.203 sacas.

COTAÇÕES POR 10 QUILOS

	Cr$
Tipo 2	560,00
Tipo 3	550,00
Tipo 4	540,00
Tipo 5	530,00
Tipo 6	520,00
Tipo 7	510,00

Pauta — E. de Minas — Café comum, Cr$ 51.00. Idem fino, Cr$ 97,15 — E. do Rio — Café comum Cr$ 48,00.

Cafés b/disc.	Cr$ 90,35
Cafés finos	Cr$ 97,15

IMPOSTO DE SELO-DRM

Café - Rio	Cr$ 44,88
Café - est. Santos	Cr$ 50.16

Açúcar

O mercado de açúcar funcionou ontem estável e sem alteração na tabela de preços.

Entradas 500 sacos do Estado do Rio. Saídas 5.000. Existência 95.242 sacos.

COTAÇÕES POR 60 QUILOS

Branco-cristal	Cr$ 1.342,00
Mascavinho	Cr$ 1.495,00

Algodão

O mercado de algodão em rama funcionou ontem firme e com as cotações inalteradas.

Entradas 98 fardos de São Paulo. Saídas 200. Existência 38.992 fardos.

COTAÇÕES POR 10 QUILOS

Entradas	*Próxima* Cr$	*Futura* Cr$
Fibra longa		
Seridó tipo 3-4	2.200,00	2.350,00
Fibra média		
Sertões tipo 3-4	2.030,00	2.050,00
Ceará tipo 3-4	2.000,00	2.030,00
Tipo 5		300,00
Fibra curta		
Matas tipo 3	1.850,00	1.900,00
Paulista, tipo 5	1.900,00	1.950,00

"Noite de Gala"

Rádio e TV
Nestor de Holanda

PELA primeira vez desde que Noé encalhou no Ararà, ou mesmo há mais tempo, talvez desde quando Brício de Abreu morava em cavernas, o "Noite de Gala" se apresentou, realmente, com um tempêro intenso de bom-gôsto. Isso mostra que Seu Medina está procurando acertar. Contratou Carlos Alberto e Fernando Barbosa Lima para a direção do espetáculo. Deu liberdade de ação aos dois. Fernando e Carlos Alberto são gente que sabe fazer. E, enquanto o fato mostrou que Seu Medina não tinha, exatamente, gente que soubesse fazer, a nova dupla realizou espetáculo que prendeu os assistentes ao pé do receptor, interessados em todos os lances, atentos pelo agrado.

Claro que nem tudo foi bom. Flávio Cavalcanti trabalhou. Entrevistou o Secretário Marcelo Garcia sôbre a lepra, entre bailados e comicidades e cantorias. No final:

— Agradeço tremendamente sua presença.

Êsse "tremendamente" foi tremendo. Mesmo que alguns autores, dos mais respeitáveis, aceitem o adjetivo como sinônimo de "respeitável", o que não se usa, nenhum deve autorizar o advérbio de modo, no sentido em que foi empregado. Acrescente-se a isso o fato de se saber que o médico Marcelo Garcia não é nenhuma beldade, cuja figura física encante. E veja-se em que deu Flávio Cavalcanti agradecer de modo "a causar temor a fazer tremer, terrível, horroroso, extraordinário", sua presença...

Depois, algozou, sàdicamente uma jovem nervosa e humilde, que trabalha numa buate qualquer, fazendo "strip-tease". Verdadeiro massacre e dos mais revoltantes. Falso moralismo burguês, para um tipo de platéia igualmente estúpido. Não defendo. o "strip-tease". É espetáculo que não me seduz. Vi isso em Paris, em vários cabarés, e em outras capitais da Europa (Não vi sòmente, no cinema, como Flávio Cavalcanti, não). Não gostei nem gosto. Não vejo arte na bobagem. É grossura. Devia ser proibido, não como imoralidade no sentido que o repórter do "Rei da Voz" quis dar à sua algozaria sôbre a pobre jovem; mas como burrice, como boçalidade, ofensa ao bom-gôsto, coice na sensibilidade. E isso está bem distante do moralismo forjado que a TV-Rio transmitiu, segunda-feira.

Se um repórter verdadeiro estivesse no lugar de Flávio Cavalcanti a própria história da môça daria para denúncias de alto sentido: estava na praia, quando um "empresário" se aproximou. Era a hora de uma grita contra os "empresários" que vão à praia aliciar jovens para o "strip-tease". E tal trabalho é quase o mesmo dos aliciadores de "escravas brancas".

Ainda um repórter verdadeiro perguntaria a idade da môça, mas pediria seus documentos. Perguntaria se sua certidão de idade era verdadeira e faria argüições policiais, para mostrar como se trabalha, na noite, com essas jovens...

Mas não foi só isso o "Noite de Gala". Houve a Bahia de Jorge Amado com descrições do escritor e músicas de Caymmi. Houve quadros bons e Lúcia Alves ao violão. Foi, como ficou dito, de modo geral, bom programa.

Porque, até que enfim, Seu Medina encontrou quem soubesse fazer.

Passatempo
R. Portella

HORIZONTAIS

1 — Irmão de Abel.
5 — Imaginar, meditar.
7 — Exceto.
8 — Número indivisível.
10 — Aqui está.
11 — Fruto do oitizeiro.
13 — Ilha de coral, em forma de anel, em cujo centro se forma uma lagoa.
15 — Pronome pessoal.
16 — Símbolo químico do **Rádio.**
17 — Abrigo para indigentes e desvalidos.
19 — Corrente de água pouco considerável.
21 — Lâmina metálica com que se dá impulso ou resistência a qualquer peça.

VERTICAIS:

1 — Alistamento geral da população.
2 — Doze meses.
3 — Essa coisa.
4 — Perversa.
5 — Subornar.
6 — Da côr de ouro brilhante.
7 — Dividir ao meio.
9 — Carinho, meiguices.
12 — Faz imitação.
14 — Grande extensão de água cercada de terra.
18 — Cloreto de sódio.
20 — Preposição: **lugar.**

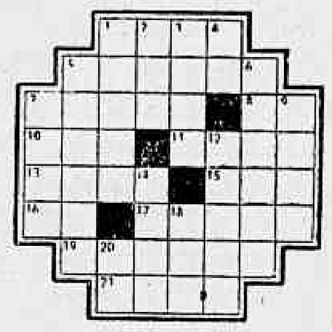

RESPOSTA DO Nº ANTERIOR

HOR.: gala — rô — iça — molécula — os — mó — ar — — rasurado — rol — nó — logo. VERT.: gôl — licor — açu — rosar — alado — mor — emulo — aro — Sol — ano.

Ângela na TV-Tupi

Ângela Maria estreou segunda-feira às 20,51 na TV-Tupi e seu reaparecimento marcou um autêntico êxito. A cantora popular brasileira estará tôdas as segundas-feiras, no mesmo horário no Canal-6

Rosamélia recebe "top society"
Jovem guarda assiste balé russo

Jovem Society
Barão de Siqueira Júnior

ROSAMÉLIA e Lamberto Corrêa de Araújo receberam segunda-feira, às 22 horas, para um concorrido "souper", em estado informal, em seu "flat" de Airs Saldanha, ao ensejo dos 15 aninhos de Rosamélia, que Givenchy, modêlo parisiense, estava lindíssima num vestido Houve "twist", lindos brotos desfilando e o clássico bolinho, à meia naite, com a presença de Lia Pena, Ivete Leite, Maria Celina Macedo Soares, Celina Vargas do Amaral Peixoto, Edite Vargas da Costa Gama, Maria Eduardo Alces de Souza. Iôda Pereira Leite, Lícia Vasconcelos, Ida Regina Louza, Laura Marcondes Ferraz, Maria Barros Barreto, Mônica Meireles, Renata Sousa Aguiar, as paulistas Ana Helena Brant de Carvalho, Cristina Uchoa e Virgínia Barros Barreto. Dos rapazes anotei — Carlos Chagas de Melo e Silva, Luís Carlos Mac Dowell Torragui, Eduardinho Pessoa de Queirós, Marcelo Reis, Gilberto Boucas e muitos outros. Tôda a jovem guarda disse presente ao grande acontecimento dos Corrêa de Araújo, que estavam numa grande noite.

•

FLÁVIO Ramos fará realizar sábado próximo, a despedida do Au Bon Gourmet, pois vai fechar trinta dias para reformas, numa noite intitulada "Festa do Machadinho". Cada convidado receberá um machadinho e poderá depredar o que quizer, a fim de que nada fique, sòmente cinzas, do atual "night club"...

•

O ENCARREGADO de Negócios de Israel e Senhora Alexander Dethan convidam esta coluna para um vinho de honra, às 12 horas, de 9 de maio, por motivo do 14.º "níver" da dependência do país amigo. Gratos pelo convite.

•

O ROMANCE do turfe mais comentado é o da bonita Regina Célia Ferreira com o simpático Paulo César Catalano, que segundo rumores, acontecerão com alianças na mão direita, em dezembro de 62.

•

A ELEGANTE Cláudia Maria Vieira Machado foi consagrada numa "enquête" no Caiçaras, como a maior dançarina de "twist" na pista dos super brotos.

•

VAI INDO de vento em popa o namôro da encantadora Lília Eyler com o circulante Mauro de Oliveira Castro, nas tardes ensolaradas do Country.

•

ASSISTINDO o Balé Russo, anteontem, as conhecidas figuras do jovem "society" Maria Lúcia Cavalcanti, Wanelly Waleska dos Santos Bello (com o noivinho Leon Eliachar), Maria Cristina Monteiro e Lia Cardoso.

•

A DEBUTANTE oficial de 62 Ana Maria Maksourd recebe sábado próximo, para a sua festinha de 15 anos, em sua mansão da Tijuca, com surprêsa na pista.

•

APROVEITANDO o feriado de anteontem, banhavam-se na piscina do Copa, em vistosos maiôs — Ana Lúcia Campos de Resende, Angélica Catarina Príncipe de Oliveira (debutante oficial de 62) e Laurinha Ribeiro Aranha.

•

PROSSEGUE o "flirt" de Regina Arrigoni com o conhecido José Antônio Parente, nas manhãs ensolaradas do Arpoador".

AS irmãs Princia e Maria Isabel Pereira debutarão no Copa na noite de 21 de julho.

Tijuca deu troféu a Ari Barroso

Nos Clubes
Nelson Jorge

TEVE êxito total a inovação apresentada pelo eficiente sr. Agostinho de Oliveira, diretor social do Tijuca, na "boite-show" realizada naquêle elegante clube, no último sábado, tendo como atração o renomado compositor Ari Barroso. A apresentação do mestre Ari foi feita por Paulo Roberto, e o próprio Ari Barroso fêz a sua biografia musical, que foi ilustrada pelos cantores Zezé Gonzaga, Weniton Santos, Hélio Paiva Nuno Roland e Ted Moreno, com um côro de mais cinco cantores, acompanhados pelo conjunto de Chiquinho do Acordeon.

Após a apresentação do veterano compositor, o presidente Mário Pires entregou a Ari Barroso um troféu marcando a homenagem, com os dizeres "Ao Ari Barroso, honra e glória da música brasileira". Aos demais artistas foram oferecidas belas flâmulas do clube cajuti. E' pensamento da diretoria, em virtude do sucesso alcançado nesta promoção, renovar essa homenagem a outros brilhantes compositores patrícios.

Cascadura Tênis Clube

RECEBI: "A Diretoria do Cascadura Tênis Clube, tem a honra de convidar V. Exa. e Exa. família para as solenidades comemorativas de seu 4º aniversário de fundação a realizar-se no próximo dia 3 de maio às 20,30 horas, em nossa sede social, na Rua Barbosa, 150-164, Gilberto Ururahi". Às 21 horas, coquetel oferecido à Imprensa. Grato.

•

PUC elege "Rainha dos Calouros"

COM uma festa elegante no Clube Monte Líbano, o Diretório Central dos Estudantes da Pontifícia Universidade do Rio de Janeiro elegerá, no próximo sábado, a "Rainha dos Calouros", durante a realização da tradicional festa, em homenagem aos jovens que ingressaram naquele estabelecimento de ensino. As danças serão animadas pelo conjunto Pan-Americano. O conjunto "Os Cariocas" será a atração. Início às 23 horas.

•

Clube Municipal

ESTIVEMOS na última têrça-feira presente a reunião dançante que o Clube Municipal ofereceu aos seus associados e convidados. As reuniões do simpático clube dos funcionários estaduais têm sido bastante concorridas. O conjunto "Pan-Americano", deu um verdadeiro "show" musical. Tivemos oportunidade de palestrar com o dinâmico diretor-social Abelardo Sanches, que pretende fazer do seu clube um dos mais movimentados da cidade.

•

Rápidos

O MINERVA realizará, no próximo sábado, uma movimentada reunião dançante tendo como fundo musical o conjunto de Moacir Marques. Como atrações, Humberto Garim e cantora Sandra da Buate "Drink". — Espetacular a última reunião do clube do Cinema na Buate Praza em homenagem ao ator Modesto de Sousa. Casa superlotada, mas o locutor Oliveira Filho, que faz a apresentação do "show", os seus comentários para não cansar os espectadores. — Está no Rio um dos melhores rádio-atores de Recife. O jovem André, que deverá ser aproveitado por uma de nossas melhores emissôras. Foi dos mais alegres e movimentados o almôço oferecido pelo sr. e sra. João Bouzon para inaugurar a sua nova e bem montada residência no Grajaú. — Recado para o sr. Marçal, do Vila Isabel: Augusto dos Anjos disse: "A mão que afaga é a mesma que apedreja"... Por hoje é só.

Srta. Edirce Otero Más, que pretende ser candidata a "Miss Guanabara"

LIVIO BRUNI, apresenta TARZAN O VENCEDOR o maior dos Tarzans Johnny Weissmuller, nas telas dos cinemas FLÓRIDA — KELLY — NACIONAL — IMPERADOR — FLUMINENSE — COLISEU — MELO (Penha) — CAXIAS. Francês Gifford interpreta a bela "Jane" companheira do Rei das Selvas e coube a Johnny Sheffield desempenhar o papel de "Boy". O filme foi extraído da história de Edgard Rice Burroughs e se intitula TARZAN O VENCEDOR. CHITA, a impagável macaca que já nos fêz rir em muitos outros filmes dêsse gênero, também toma parte nesta produção produzida por Sol Lesser sob a direção de William Thielle e fotografia de Harry Wild. A música ficou a cargo de C. Bakaleinikoff. Outros intérpretes: Stanley Ridgers — Sig Roman — Philip Van Zandt — Rox Williams — Pedro Cordoba e muitos outros nomes na cinematografia americana. Portanto, mais esta soberba apresentação de LIVIO BRUNI. Na foto uma cena do filme.

IPASE
EDITAL

CONCORRÊNCIA PÚBLICA PARA VENDA DE 47 APARTAMENTOS DA RUA VISCONDE DE CARAVELAS N.º 58 — BOTAFOGO

Chamamos a atenção dos interessados que, para efeito de contagem do prazo de 10 dias consecutivos para recurso, previsto no Art. 16 das Instruções 182/61, reguladoras desta Concorrência, foi publicado às fls. 10.445/6, parte I do «Diário Oficial», de 27-4-62, do Estado da Guanabara, a classificação preliminar dos 100 primeiros candidatos. Assim sendo, nenhum recurso será considerado, se apresentado após o dia 7-5-1962. Encontra-se à disposição dos interessados, na Seção Local de Administração de Bens, na Rua Pedro Lessa n.º 36 — 2.º andar, das 13,00 às 16,00 horas, a relação geral dos candidatos inscritos com os respectivos pontos que lhes foram atribuídos.

JOSÉ VALÉRIO COELHO DA SILVA
Chefe

SINDICATO DOS ADVOGADOS DO ESTADO DA GUANABARA

(CONVOCAÇÃO DE ASSEMBLÉIA GERAL EXTRAORDINÁRIA PARA DISSIDIO COLETIVO)

Convoco os Srs. Associados e advogados que prestam serviços profissionais a entidades privadas e sociedades de economia mista, como assalariados, para se reunirem em assembléia geral extraordinária, na sede dêste Sindicato, na rua Alvaro Alvim n.º 21, sala 309/10, no dia 25 do corrente, às 19 horas em 1.ª, convocação e, no caso de não ter havido número legal, em 2ª. convocação, no mesmo dia e local, às 19,30 horas, para deliberarem sôbre a instauração da instância do dissídio coletivo, na forma do art. 859, da Consolidação das Leis do Trabalho.

Rio de Janeiro, 2 de maio de 1962.

Milton Menezes da Costa — Presidente.

SINDICATO DOS ADVOGADOS DO ESTADO DA GUANABARA

(CONVOCAÇÃO DE ASSEMBLÉIA GERAL EXTRAORDINÁRIA)

Convoco os Srs. Associados para se reunirem em assembléia geral extraordinária, na sede social, na Rua Álvaro Alvim n.º 21, sala 309/10, no dia 15 do corrente, às 19 horas, em 1.ª convocação e no caso de não haver número estatutário, em 2.ª convocação, com qualquer número, no mesmo local e dia, às 19,30 horas, para deliberarem sôbre o seguinte:

1.º — proposta orçamentária para o exercício de 1963;

2.º — extensão de base territorial para o Estado do Rio de Janeiro.

Rio de Janeiro, 2 de maio de 1962.

Milton Menezes da Costa — Presidente.

Registro

Aniversários

FAZEM ANOS HOJE

SENHORES

Horácio Láfer; juiz Ernesto Stampa Berg; Darci Monteiro; Maurício Barros Barreto; Benedito Arêa Leão; Rui Ribeiro; Antônio Augusto Junqueira; Oto Serpa Granado; dr. Francisco Sales Malheiros; dr. Evaristo Ferreira da Veiga; João Gomes de Abreu; Fernando da Silva Novais; Jaime Martins Gomes e Alvaro Melo Alves.

SENHORAS

Maria Carlota Amaral; Amélia Rodrigues Pereira; Eli Brasil de Aragão; Heloísa de Figueredo Cordovil; Rita Rodrigues Simplício; Durvalina Pereira de Barros; Maria Lurdes Payes; Aurea Serra Franco; Guiomar Nobre e Alba Assiete.

— **Mariazinha Neto Costa** — Transcorre hoje o aniversário natalício da sra. Mariazinha Neto Costa residente em Passa Quatro, Estado de Minas Gerais.

MENINOS

Elpídio Andrade — Completa anos hoje o menino Elpídio Andrade Azevedo, filhinho do casal Marlene-Enio Andrade.

Nascimentos

Evaristo — filho do casal Evaristo Rubens Fialho-Ednéa Gomes Fialho.

Casamentos

Com a senhorinha Rute, filha da viva Salmão Buchmann, casa-se hoje o nosso colega de imprensa Arnaldo Niskier, de Manchete e Fatos & Fotos, filho do sr. e senhora Marcos Niskier. A cerimônia religiosa será efetuada às 19,30 horas, no Templo Israelita, Rua Tenente Possolo, 8, onde os noivos receberão cumprimentos.

— Realiza-se em São Paulo, dia 9 de junho, com cerimônia religiosa marcada para 18 horas na Igreja Imaculada Conceição. Av. Brigadeiro Luís Antônio, o casamento da senhorinha Merenice Evangelista, filha do sr. Domingos Evangelista e da sra. Ermelinda Santos, com o sr. Válter Passini, diretor associado da emprêsa imobiliária paulista. O ato civil será efetuado na véspera, dia 8.

— Realiza-se, no dia 5, o enlace matrimonial da Sta. Elza, filha do casal Belmiro Atão de Morais, com o sr. Eduardo Garcia, filho do casal José Alves Garcia. O ato terá lugar na Igreja de Santo Antônio dos Pobres (Rua dos Inválidos) as 17 horas, servindo de padrinhos, por parte da noiva a viúva Raul Botelho Ribeiro e sr. Antônio Joaquim Monteiro de Castro e, por parte do noivo sr. José Alves Garcia e sra. Maria Alves Garcia.

— **Maria Elba-Garabed** — Com o enlace matrimonial da srta Maria Elba e do sr. Garabed, unem-se as famílias Aquino Malaquias e Dadoriam. A cerimônia religiosa realizar-se-á no dia 6 do corrente, às 16,45 horas na Igreja Coração de Maria, no Mlier.

Conferências

Convidado especialmente pela ABI para realizar uma série de conferências inspiradas no tema da comunidade luso brasileira, chegará ao Rio, em breve, o jornalista Carlos de Barros Queirós, prestigiosa figura da imprensa e da sociedade lisboetas continuador das tradições de seu pai, o estadista Tomás de Barros Queirós, antigo presidente do Conselho e líder republicano.

Cinema na ABI

Realiza-se amanhã, sexta-feira, às 17 horas, em ponto, no auditório da ABI, sessão cinematográfica promovida por iniciativa do Departamento Cultural da Embaixada dos Países Baixos e do Instituto Brasil-Holanda, quando serão exibidos os documentários do cineasta holandês Bert Haanstra: Rembrandt, Delta, Vidro e Zoo. Os documentários Delta e Zoo são absolutamente inéditos, inclusive para o público da Holanda. Os sócios da ABI terão ingresso, nessa sessão especial, mediante apresentação da carteira social do ano em curso.

O Old Vic

Teatro
Paulo Francis

O OLD VIC, que iniciará sua temporada no Brasil em maio foi inaugurado em 1818, com o nome de Royal Coburg sob a direção de William Barrymore, e com a participação de intérpretes de projeção na época.

Royal Victoria Teatre em 1833, em homenagem à herdeira do trono, novamente mudou em 1879, já sob direção de Emma Cons, para "Royal Victoria Coffes Music Hall". Mas em 1886, conseguiu-se importância suficiente para transformá-lo em "trust" para, em nome do povo de Londres, ficar sob o comissionado de caridade, unindo-se Emma Cons à sua sobrinha Lilian Bayles e, então, iniciar um período de 39 anos com muito zêlo e dedicação, cujos efeitos se fizeram sentir no drama, ópera e "ballet" da Grã-Bretanha de manaira incalculável.

O ano de 1914 apresentou a primeira temporada completa das obras de Shakespeare e, até 1923, o Old Vic ofereceu, pela primeira vez no mundo, o ciclo completo das obras shakespereanas. Com Ninette de Valois, em 1929 assentaram-se os fundamentos das companhias de "ballet" "Sadlers Wells", e em 1931 se abre com a mesma gerência o nôvo teatro "Sadlers Wells", do qual se pensava fazer o verdadeiro lar da ópera e "ballet".

Vivendo o suficiente para ver sua obra alcançar fama mundial, Lilian Bayles moreu em 1937, sendo poucos os artistas britânicos de renome que não atuaram em seu teatro.

A história moderna do Old Vic é a de uma luta constante. Durante os primeiros anos da guerra, as companhias de drama, "ballet" e ópera tinham suas bases no Victoria Theatre, do Bamberg (Lancashire) de onde partiam diversas "tournées". Quando a companhia dramática regressou a Londres, em 1944, teve de se hospedar no New Theatre, devido aos grandes danos causados pelos bombardeiros ao Teatro de Waterloo Rodd, ali permanecendo durante 6 anos, sob direção de Sir Laurence Oliver, Sir Ralph e John Burrel, alcançando grandes êxitos.

Só em 1950 foi possível fazer as reparações no Old Vic, cujas portas voltaram a se abrir em novembro daquele mesmo ano sob direção de High Aunt com "Noite de Reis", assentando sòlidamente suas atividades nos últimos anos em sua própria casa, para milhares de frequentadores.

No outono de 1953, a direção traçou o plano de apresentar, em cinco temporadas consecutivas, as 36 obras do Primer Folio de Shakespeare, inaugurando com "Hamlet" aquêle ambicioso esquema, completado em 1958 com um "Henrique VIII", dirigido por Michale Benthal, no qual Sir John Gielgud e Dame Edith Evans, interpretaram, respectivamente, o cardeal Wolsey e a rainha Catalina.

Várias organizações se mostram extremamente generosas com o Old Vic, que conta também com importante subvenção do govêrno através do Conselho das Artes da Grã-Bretanha. Para poder sobreviver e desenvolver-se, o Old Vic tem que obter pelo menos 70% mais do que a receita de seus ingressos. E' uma árdua luta, que o obriga sempre a uma grande atividade para obter no maior grau possível o apoio e compreensão de todos. As companhias do Old Vic visitaram os Estados Unidos, Canadá, Rússia, Colônia, Austrália, Nova Zelândia, África do Sul, Itália, Malta, Portugal, Egito, Grécia, Líbano, França, Iugoslávia, Holanda, Alemanha, Bélgica, Irlanda, os países escandinavos e Finlândia, assim como as principais cidades da Grã-Bretanha, atualmente incluídas na "tournée" anual de outono da companhia.

Sucessos sociais

Astrologia
Prof. Mirakeli

HOJE, 3-5-1962 (quinta-feira) — Sucessos nos setores sociais e políticos. Poderá fazer pedidos de casamento e viajar.

ACONTECERÁ HOJE AO LEITOR:

Seguem-se as possibilidades felizes ou nefastas para todos os leitores, com horas e números favoráveis, nascidos em quaisquer dia, mês e ano dos seguintes períodos:

PARA OS NASCIDOS

ENTRE 22 DE DEZEMBRO E 20 DE JANEIRO (Capricórnio) — Não negligencie nos seus negócios, pensando transferir seus encargos a terceiros e cuide também de seus sentimentos e suas conseqüências sôbre o futuro. 6, 8 e 21; 44, 53 e 62 (horas e números).

ENTRE 21 DE JANEIRO E 18 DE FEVEREIRO (Aquário) — Não abandone suas idéias antes de vê-las concluídas, pois a parte final é de suma importância. Seus compromissos em relação às pessoas amadas terão boas influências sôbre si. 6, 9 e 22; 44, 56 e 73 (horas e números).

ENTRE 19 DE FEVEREIRO E 20 DE MARÇO (Peixes) — Modifique suas opiniões sempre que possível, pois tudo tenderá a se transformar graças à evolução do raciocínio e ao desenvolvimento da inteligência. 7, 13 e 19; 52, 74 e 96 (horas e números).

ENTRE 21 DE MARÇO E 20 DE ABRIL (Aries) — O tato pessoal é condição essencial para vitória de seus intentos e os amigos lhe serão fiéis no momento preciso. 18, 19 e 22; 55, 65 e 78 (horas e números).

ENTRE 21 DE ABRIL E 20 DE MAIO (Touro) — O trabalho é um bom auxiliar de tratamento e um ótimo amigo nas grandes preocupações. Não exagere, no entanto. Cuide da saúde ajustando-se aos problemas atuais. 6, 19 e 22; 44, 73 e 85 (horas e números).

ENTRE 21 DE MAIO E 22 DE JUNHO (Gêmeos) — A consciência será a melhor amiga, premia ou repreende no momento exato, por isso esteja atento aos seus conselhos no dia de hoje. 9, 10 e 19; 46, 58 e 69 (horas e números).

ENTRE 23 DE JUNHO E 22 DE JULHO (Câncer) — No ambiente doméstico está tôda a sua felicidade e por isso ajuste-se a êle ou ajuste-o a si. 7, 8 e 19; 53, 75 e 97 (horas e números).

ENTRE 23 DE JULHO E 21 DE AGÔSTO (Leão) — A espera de boa oportunidade será sempre o melhor comêço e por isso nunca se afaste dessa diretriz evitando retôrnos prejudiciais. Hoje, se puder, refreie o seu espírito de indiferença. 9, 10 e 21; 77, 87 e 99 (horas e números).

ENTRE 22 DE AGÔSTO E 22 DE SETEMBRO (Virgem) — Bons negócios financeiros surgirão sempre que tiver disposição para saber compreender e observar. Esteja vigilante. 8, 19 e 20; 44, 53 e 64 (horas e números).

ENTRE 23 DE SETEMBRO E 21 DE OUTUBRO (Balança) — Não adie seus problemas importantes e aja com rapidez e segurança nos assuntos jurídico-financeiros. Complete sua saúde com reforços alimentares. 7, 20 e 21; 45, 56 e 76 (horas e números).

ENTRE 22 DE OUTUBRO E 21 DE NOVEMBRO (Escorpião) — As observações indiretas são sempre mais importantes e poderão ajudá-lo a entender melhor os seus problemas aflitivos do dia. 7, 8 e 19; 60, 72 e 84 (horas e números).

ENTRE 22 DE NOVEMBRO E 21 DE DEZEMBRO (Sagitário) — A rotina favorece o repouso espiritual enquanto o espírito se preocupa com os altos problemas da razão. Se não surgir hoje uma boa solução, também não tardará, se assim, proceder. 11, 19 e 21; 44, 56 e 78 (horas e números).

OS GRANDES ÍDOLOS DO PÚBLICO ESTÃO NO

"Musical Antônio Maria"

cartaz campeão de audiências, tôdas as quartas-feiras, às 21 horas, na

RÁDIO MAYRINK VEIGA

* Oferecimento dos

"Produtos Granja"

CARTAZ

TEATROS

TEATRO DE BOLSO (27-3122) — "General de Pijama" de Aurimar Rocha, pela sua Companhia

•

TEATRO NACIONAL DE COMEDIA 22-0367) — "Bôca de Ouro", de Nélson Rodrigues, com Milton Morais e Beatriz Veiga

•

TEATRO GINÁSTICO (42-4521) — "Castelo na Suécia" de Françoise Sagan. CTCA

•

TEATRO DULCINA (52-5817) — "Feliz Assassinato" de Artur Watkin com Cila Costa e Lauita Suarez

•

TEATRO COPACABANA (57-1818) — "Você Pode Ser um Assassino" de Alfonso Passo com Susana Freire.

TEATRO JARDEL (27-8712) — "Tira ou Não Tira?" de José Sampaio e Jackson Ramos, com Eloina e Simplicio

•

TEATRO MESBLA (22-7622) — "Society em Baby Doll", de Henrique Pongetti, pelo Studio A.

•

TEATRO MAISON DE FRANCE (52-6878) — "Festival de Comédia", com peças de Cervantes Moliere e Martins Pena, pelo "Teatro dos 7"

•

TEATRO SANTA ROSA (47-8641) — "O Asilado", de Guilherme Figueiredo, com Milton Carneiro

CINEMAS

LANÇAMENTOS

SÃO LUIS — "No Vale das Grandes Batalhas". (Proibido até 18 anos) com Troy Donahue e Claudette Colbert.

•

PLAZA, ASTORIA, OLINDA e MASCOTE — "Pecado de Amor". (Censura livre) com Sara Montiel.

•

BRUNI (Flamengo), REGENCIA, GUARACI, BRASILIA, SAO PEDRO, SAO JOAO (Meriti) e AZUL — "A Face Oculta". (Proibido até 18 anos) com Marlon Brando.

•

FLORIANO — "Bom Mesmo é Carnaval". (Censura livre) com Zé Trindade.

•

METRO PASSEIO, METRO COPACABANA e METRO TIJUCA — "O Rei dos Reis". (Proibido até 18 anos) com Jeffrey Hunter.

•

CARUSO, OPERA, ESKYE (Tijuca), ROSARIO, MELO (Penha), SANTA HELENA e GLORIA — "Bruma Sêca". (Proibido até 10 anos) com Mario Brasini e Maria Dilnah.

•

GUANABARA — "Os Comancheros" e "Vendaval Maravilhoso".

•

VITORIA — "O Maior Galhanbeque do Mundo". (Censura livre) com Jack Lemonn.

•

BRASILIA — "A Face Oculta".

•

MARAJO' (Jacarepaguá) — "Um Candango na Bela Cap".

•

IMPERATOR — "Tarzan, o Vencedor". (Proibido até 10 anos) com Johnny Weissmuller.

•

REX, LEBLON, MADRI e SANTA ALICE — "O Mundo de Noite". (Proibido até 18 anos).

•

SAO JORGE (Niterói) e SAO BENTO (Niterói) — "O Pescador da Galiléia".

•

IMPERIO, TIJUCA, SAO JOSE, FLORIANO, MARACANA, BOTAFOGO, POLITEAMA, MONTE CASTELO, MOÇA BONITA, MADUREIRA, BRAZ DE PINA e ODEON (Niterói) — "Bom Mesmo é Carnaval". (Censura livre) com Zé Trindade.

•

CINEAC — "Tarzan o Vencedor". (Proibido até 10 anos) com Johnny Weissmuller.

•

COPACABANA — "O Terror de Uma Cidade". (Proibido até 18 anos) com Dubleday Hayward.

•

ALVORADA — "Romeu e Julieta nas Trevas".

•

MARACANA — "Bom Mesmo é Carnaval" (Censura livre) com Zé Trindade.

•

KELLY — "Tarzan o Vencedor". (Proibido até 10 anos) com Johnny Weissmuller.

•

RIAN — "Esquina do Pecado". (Proibido até 14 anos) com John Gavin.

•

NACIONAL — "Tarzan o Vencedor". (Proibido até 10 anos) com Johnny Weissmuller.

•

FLORIDA, CINEAC, NACIONAL, FLUMINENSE, IMPERATOR, COLISEU e CAXIAS — "Tarzan o Vencedor". (Proibido até 10 anos) com Johnny Weissmuller.

•

BOTAFOGO — "Bom Mesmo é Carnaval". (Censura livre) com Zé Trindade.

•

MADUREIRA — "Bom Mesmo é Carnaval". (Censura livre) com Zé Trindade.

•

LEBLON — "O Mundo de Noite". (Proibido até 18 anos).

•

AMERICA — "O Terror de uma Cidade". (Proibido até 18 anos).

•

BRUNI (Copacabana) — "Bruma Sêca". (Proibido até 10 anos) com Mário Brasini e Maria Dilnah.

•

RIVIERA — "O Capitão do Rei". (Censura livre) com Jean Marrais.

MONTE CASTELO — "Bom Mesmo é Carnaval". (Censura livre) com Zé Trindade.

•

PAX, RICAMAR e PALACIO (Higienópolis) — "Tarzan na Terra Selvagem".

•

ASTECA — "O Capitão do Rei". (Censura livre) com Jean Marais.

•

SANTA CECILIA — "Rio à Noite". (Proibido até 18 anos).

•

TIJUCA — "Bom Mesmo é Carnaval". (Censura livre) com Zé Trindade.

•

MELLO (Bonsucesso) — "Os Comancheros" e "O Homem do Sputnik".

•

ODEON, LEOPOLDINA, ICARAI e ALAMEDA — "O Terror de Uma Cidade". (Proibido até 18 anos) com Doubleday Hayward.

•

PARAMOS — "O Pescador da Galiléia".

SANTA HELENA — "Rio à Noite". (Proibido até 18 anos).

•

IPANEMA — "Duelo ao Sol" e "O Golpe".

•

PALACIO, CARIOCA, MIRAMAR e CARIOCA — "Desafio à Corrupção". (Proibido até 14 anos) com Paul Newman.

•

GUARACI — "Face Oculta". (Proibido até 18 anos) com Marlon Brando.

•

ROXY — "Desafio à Corrupção". (Proibido até 14 anos) com Paul Newman.

•

PIRAJA' — "Os Comancheros" e "Aí Vem a Alegria".

•

POLITEAMA — "Bom Mesmo é Carnaval". (Censura livre) com Zé Trindade.

•

PRESIDENTE — "Esquina do Pecado" e "Chico Viola Não Morreu".

DC no Estado do Rio

O governador Celso Peçanha, falando ao povo campista

Celso presta contas ao povo campista

NITERÓI — Domingo último, na Praça São Salvador, em Campos, o governador Celso Peçanha, numa palestra cordial e altamente democrática com numerosa massa popular, procedeu a uma prestação de contas de todos os atos de seu govêrno. No decorrer de suas explanações, o chefe do Executivo fluminense animava aos presentes a lhe formularem perguntas de caráter administrativo, bem como alusivas à sua vida privada, às quais respondia com precisão e elevado conhecimento das coisas públicas do Estado do Rio.

SALARIO-FAMILIA

Ao iniciar sua fala, o sr. Celso Peçanha disse da necessidade com que se depara o chefe-de-família no sentido de propiciar educação adequada aos seus filhos e assinou decreto que eleva para mil cruzeiros o salário-família dos servidores da EFE.

OBRAS E CUSTOS

À proporção que o governador se referia à determinada Secretaria, convidava o seu titular a apresentar dados e documentários das obras realizadas, em andamento e dos seus custos, o que era feito com detalhamento das explicações sôbre a importância de cada uma.

DUAS HORAS E MEIA

Em face do elevado número de empreendimentos em benefício do povo fluminense, realizados pelo atual govêrno, foram necessárias 2 horas e 30 minutos para a prestação de contas procedida pelo sr. Celso Peçanha ao povo campista.

AUXÍLIO ÀS SANTAS CASAS

O Conselho Nacional de Saúde, na sua reunião de hoje, às 15 horas, na Rua Álvaro Alvim, 21 — 10.º andar, receberá o Grupo de Trabalho encarregado de estudar o problema financeiro das Santas Casas de Misericórdia, propondo as medidas já aprovadas pelo ministro Souto Maior, da Saúde. Considera o ministro da Saúde função do govêrno garantir a estabilidade social e, assim sendo, não poderá o mesmo eximir-se, totalmente, de auxílios de caráter médico-social, como as Santas Casas, as quais, como instituição de finalidades não lucrativas merecem o amparo constante das autoridades.

Absolvido o sargento "Galo"

NITERÓI — Por 4 votos contra 3, o Tribunal do Júri de Niterói absolveu o sargento Válter Nascimento, vulgo "Galo", acusado de haver morto a tiros o ex-líder universitário Válter dos Santos Gonçalves, durante o "quebra-quebra" dos bens dos Carteiros, em 22 de maio de 1959.

Lavradores denunciaram a intervenção do Exército

NITERÓI — Numerosa comissão de lavradores de Barro Branco, liderada pela advogada Alzira Silveira, estêve na redação do DIARIO CARIOCA denunciando a nova intervenção do Exército contra os modestos posseiros da localidade. Afirmaram que desde domingo último foi reforçado o contingente militar em Barro Branco, desta feita sob o comando do coronel Haroldo Meireles, tendo sido invadidas lavouras e residências.

Disseram os prejudicados que os militares estão lhes propondo acôrdos absurdos para deixarem as terras, não falando em quaisquer espécies de indenização. Um verdadeiro regime de terror foi ali implantado, pois além do aparato bélico, estão sofrendo pressões e ameaças além de estarem os invasores soltando das cêrcas todos os animais. Acrescentam que os prejuízos são enormes pois só um dos colonos colhera cêrca de 800 sacas de arroz.

PROTESTOS

A advogada Alzira Silveira, que está defendendo os interêsses dos posseiros, vítimas da ação do Exército, disse que várias Associações de Lavradores e entidades sindicais já protestaram contra a invasão das terras de Barro Branco. — A Federação dos Lavradores já endereçou apêlo ao ministro da Guerra — adiantou — solicitando sua interferência visando a resolver o problema e evitar que aconteçam fatos de maiores conseqüências.

— O ministro precisa determinar a retirada das tropas a fim de que os modestos lavradores possam trabalhar e produzir — acrescentou a advogada — pois daquelas terras depende o sustento de centenas de famílias cujos filhos clamam por alimento sem saber o drama que seus pais estão vivendo.

AÇÃO JUDICIAL

A advogada informou ainda que já impugnou o registro do loteamento e está tentando resolver o impasse amigàvelmente, pois um processamento judicial demandaria muito tempo. Apesar disso, aguardará mais alguns dias e se a situação não fôr solucionada entrará na Justiça com uma ação possessória.

Vários posseiros solicitaram ainda fôsse o DC portador do seu apêlo ao presidente da Assembléia Legislativa e a todos os deputados, para que os ajudem nesse caso, uma vez que nã podem continuar sob a mira das metralhadoras do Exército e impossibilitados de trabalharem para garantirem sua sobrevivência e a de seus filhos.

Protesto dos rodoviários contra os empresários

NITERÓI — Alegando que os preços de combustíveis e de acessórios subiram de forma alarmante, o Sindicato dos Empresários enviou ao presidente da Comissão do Plano Diretor do Trânsito, sr. Noé Cunha, um relatório, solicitando à Prefeitura, dois cruzeiros de aumento nas tarifas dos transportes coletivos de Niterói e São Gonçalo.

Nossa reportagem conseguiu apurar que os empresários além dêsse aumento, pretendem outro no próximo mês de junho, quando os rodoviários reivindicarem aumento salarial.

Em palestra com o sr. Pedro Mayrink Filho, presidente do Sindicato dos Rodoviários, declarou-nos que o aumento agora reivindicado pelos donos das emprêsas é desnecessário, pois os mesmos já conseguiram dois aumentos no ano passado: um de 60% e outro de 40%.

Informa, ainda, que, os rodoviários já iniciaram, há dias, a campanha dos novos salários e imediatamente os empresários pediram aumento, esperando consegui-lo na Justiça do Trabalho, como sempre acontece, outra vez após a concessão do aumento salarial.

Campanário convoca Procurador da República contra eleição de Kesen

O procurador-geral da República será convocado a se pronunciar sôbre a reforma sofrida pela Constituição do Estado do Rio, que abriu caminho para a eleição (indireta) de um vice-governador, cuja legalidade é violentamente contestada pelo deputado Nicanor Campanário (PL), do qual a Justiça fluminense já possui dois processos contra aquêle ato.

A convocação do procurador-geral da República será feita pelo próprio deputado Nicanor Campanário, através de uma representação a ser encaminhada nos próximos dias, conforme promessa feita pelo parlamentar, ontem, da tribuna, na qual voltou a tecer considerações sôbre a eleição do sr. José Kesén para vice-governador.

GARANTIA DE «QUORUM»

A sessão de ontem foi, como das outras vêzes, inteiramente improdutiva. Os parlamentares que se dividiram durante a crise resolveram, todavia, entrar em acôrdo para permitir o funcionamento da máquina legislativa. O problema a resolver era a constituição das Comissões Técnicas, através de uma nova eleição, o que será providenciado para possibilitar a presença nelas de parlamentares que integraram a Assembléia-2.

As conversações para o acôrdo foram iniciados ontem, quando a Comissão Executiva da Assembléia Legislativa se reuniu com os líderes do bloco governista.

SÚMULA

Na sessão de plenário vazio de ontem, o deputado Palmir Silva pediu a transcrição nos anais da Casa do discurso proferido pelo presidente da República, em Volta Redonda, nos festejos pelo "Dia do Trabalho". O sr. Luís Guimarães, por seu turno, insistiu pela instauração de uma Comissão Parlamentar de Inquérito, para acompanhar de perto a situação do Instituto Vital Brasil, cujo fechamento está sendo tramado por trustes internacionais. O parlamentar udenista colheu, durante a sessão, o número regimental de assinaturas (18) para o requerimento em que é solicitada a CPI.

"Lar da Criança" vai fechar suas portas

NITERÓI — O «Lar da Criança», de São Gonçalo, deixa de atender a mais de 260 crianças já matriculadas, e está na eminência de fechar as suas portas. Atualmente, abriga apenas 20 órfãos e desamparados que dormem em esteiras, apesar de ter havido uma promessa de 50 leitos para aquela Instituição.

A sra. Guiomar Dias Ferraz, diretora, declarou ao DC que tudo é por falta de verba para pagar os aluguéis do prédio onde funciona a Instituição, e pela demora do Departamento de Patrimônio do Estado em cumprir a determinação do chefe do Executivo fluminense.

"Êles apontam elas"

O DIARIO CARIOCA, por intermédio de sua Sucursal de Niterói, vai apontar as "Mães do Ano", escolhidas entre as genitoras dos que trabalham nos diversos setores profissionais comércio, bancos, repartições, indústria e as demais categorias, — com a finalidade de homenagear as mães fluminense, representadas por essas que viram e colaboram com o sucesso de seus filhos, no próximo dia 13. Não deixando que o certame tome um caminho de concurso ou qualquer pugna, o DC Fluminense vai ouvir os diversos integrantes de tôdas as classes profissionais e funcionais para, finalmente, apontar aquelas que representarão as nossas homenageadas. Assim é que, na tarde de ontem, os nossos repórteres procuraram ouvir os srs. Alberto Tahuil (comerciante), Sérgio Nascimento (comerciante) e Jorge Cherques (industrial).

Dez mil cruzeiros para cada soldado policiar

NITERÓI — Com o lançamento dos famosos «Cosme e Damião», à Polícia Militar, traça nôvo esquema para o policiamento da cidade, que age em caráter de experiência, com turmas de soldados que se revezam três vêzes por dia, durante 12 horas de serviço, compreendidas das 12 às 24 horas.

A reportagem do DC estêve no Comando da Polícia Militar, conseguindo apurar que as duplas de policiais já receberam instruções especiais, devendo além de manter a ordem na cidade, auxiliar no serviço do trânsito prestar serviços de utilidade pública, auxiliar transeuntes e coibir os abusos de estridentes buzinas.

Fomos informados que, cada soldado consome Cr$ 10.000,00 para o policiamento ostensivo da cidade, e que, é intenção do Comando lançar a Polícia Montada, durante a madrugada. Para tal, já foram adquiridos no Rio Grande do Sul, 120 animais, que serão treinados para o referido serviço.

O esquadrão de Cavalaria, situado no Bairro do Fonseca, já iniciou as obras para abrigar os animais que dentro de breves dias estarão alojados.

UDN sairá fortalecida: H. Levi

ARACAJU — (Especial para o DIARIO CARIOCA) — Depois de conferenciar com o governador Luís Garcia, no palácio "Olímpio Campos", o presidente da UDN, sr. Herbert Levi que realiza uma excursão pelo Norte e Nordeste do país, falou aos jornalistas, afirmando que o seu Partido está procurando se arregimentar visando a conseguir as reformas de base, não escondendo o seu otimismo com relação ao pleito de outubro que na sua opinião, a UDN sairá fortalecida.

CARAVANAS DO INTERIOR

O sr. Herbert Levi afirmou aos jornalistas sergipanos que dois meses antes das eleições, a UDN enviará caravanas ao interior do país para esclarecimento do eleitorado brasileiro, e que uma destas representações deverá visitar Sergipe em setembro.

ELOGIO AO GOVERNADOR

Não quis o presidente da UDN, deixar de fazer referência especial ao governador Luís Garcia, dizendo que deixava Aracaju verdadeiramente impressionado com a administração do atual chefe do executivo sergipano, apesar de dispor de tão poucos recursos financeiros.

IGTP promove 'blitz': limpeza em Niterói

NITERÓI — A Inspetoria-Geral de Trânsito moveu, na tarde de ontem, tenaz campanha de apreensão aos veículos faltosos, no centro da cidade. Com todo o seu contigente nas principais ruas do centro comercial de Niterói, a IGTP apreendeu, rebocando para o depósito geral, mais de cem carros de tôdas as espécies.

OFICIAL

Na Avenida Amaral Peixoto, foram rebocados todos os veículos que se encontravam em situação irregular, inclusive, os que estacionavam no centro daquela artéria. Foram multados todos os faltosos, sem ter sido liberados mesmo os carros oficiais, como aconteceu com a camioneta n.º 20-03-73, que serve ao Palácio do Ingá, por se encontrar estacionada em lugar não permitido.

Apresentação da Musical I-Brasileira

NITERÓI — No salão do C. R. Icaraí teremos amanhã a apresentação da Sociedade Musical Ítalo-Brasileira. Será cumprido um vastíssimo programa, bem elaborado, dividido em duas partes e que terminará com a protofonia da ópera "O Guarani".

CÂMARA DE NITERÓI VENDE AUTOMÓVEL!

NITERÓI — O 1º secretário da Câmara de Niterói, vereador Jorge de Almeida, baixou edital para venda, em concorrência pública, de um automóvel marca "Chevrolet", ano 47, tipo Sedan, de 4 portas.

Até às 16 horas do dia 15 de maio, quando será efetuada a transação, os interessados poderão ver o veículo, diàriamente, de 15 às 18 horas, defronte ao Legislativo municipal.

Presos se rebelam na Casa de Detenção: RJ

NITERÓI — Prêsos da Casa de Detenção desta Capital iniciaram movimento de rebelião, em sinal de protesto a alimentação servida quase crua, nas horas das refeições. Todavia, não tomou grande vulto o movimento, pois os prêsos foram logo apaziguados pelo diretor Carlos Costa.

A queima da resistência do fogão elétrico deu causa ao incidente e o diretor do Presídio já tomou as providências necessárias, junto ao secretário de Interior e Justiça, sr. João Rodrigues de Oliveira.

Notícias dos Municípios

ITAPERUNA (do correspondente Raul M. Rodrigues) — Movimentam-se os colégios, ginásios, grupos-escolares e Tiro de Guerra para a grande parada escolar-militar do dia consagrado ao município, quando, na oportunidade, contará com a presença de altas autoridades federais e estaduais. O chefe do Executivo fluminense estará também assistindo ao desfile na Avenida Cardoso Moreira. Espera-se também a presença do presidente da República, dr. João Goulart.

•

Sob a presidência do juiz de direito da Comarca, dr. Ronald Sousa, reuniu-se o Tribunal do Júri. Foi julgado o réu Norival Fernandes, que matou a espôsa (no Distrito de Retiro do Muriaé). Defendido pelo advogado Bruno da Silveira e acusado pelo promotor público Sinésio de Aquino Pinheiro, foi condenado a dois anos de reclusão.

•

Motivos financeiros provocaram grande discussão entre o chefe da Guarda Municipal, sr. Adão Luís de Oliveira, e o tesoureiro da Municipalidade, sr. Djalma Leite. O vereador petebista Alcelino Malafaia, ao interferir, criou maior confusão, chegando às vias de fato.

•

O sr. José de Arimatéia, diretor da Fazenda, enviou carta ao chefe do Executivo Municipal, solicitando demissão do cargo. O prefeito concedeu a exoneração. O sr. José de Arimatéia Cerqueira alegou que o motivo de sua demissão fôra o de sentir-se desprestigiado.

•

ARARUAMA (do correspondente Ianir Flôres) — Está sendo aguardado com grande interêsse pela sociedade local o desfile que se realizará, sábado próximo, nos salões do Clube Xadrez de Araruama, para a escolha da "Rainha dos Clubes Fluminenses". Estarão presentes representantes de todos os municípios, sendo esperada nesta cidade grande caravana de Niterói e São Gonçalo.

Dentro de breves dias será lançado o "Araruama Jornal", que tem como diretor o sr. Ernâni Costa. O lançamento do nôvo órgão de divulgação se revestirá de solenidade.

•

SAQUAREMA — O prefeito do município assinou ato criando duas escolas de corte e costura para as localidades de Bacaxá e Sampaio Corrêa.

•

Com extenso programa de festividades, o município vai comemorar, no próximo dia 8 de maio, o 121º aniversário de fundação. À solenidade deverá estar presente o chefe do Executivo fluminense, quando fará entrega ao povo do município da estrada que liga o distrito de Bacaxá à cidade. A estrada (completamente asfaltada) foi iniciada e concluída no atual govêrno e tem grande valor econômico e turístico para a região.

•

SÃO GONÇALO — De acôrdo com o pleito realizado na sede da Associação Gonçalense de Estudantes, ficou assim constituída a sua nova diretoria: presidente, Aurenildo Brito de Azevedo; vice, Jorge Bastos; secretário-geral, Rooney Soares; 1º secretário, Luís Antônio Viana; tesoureiro-geral, Herculano Modesto; 1º tesoureiro, Roberto Azevedo; 2º tesoureiro, Lauro Barbosa, e diretor-geral, Humberto Batista da Rocha.

•

ITAGUAÍ — O prefeito Vicente Cicarino enviou telegrama ao chefe do Executivo fluminense agradecendo a liberação das verbas destinadas à construção do Forum, cadeia e ainda da Escola Normal e Grupo Escolar Professor Raylhe.

•

S. JOÃO DA BARRA — Foi iniciada uma campanha, por políticos de destaque no município de Barra de São João, visando à sua emancipação, e que já conta com milhares de adesões e está tomando grande vulto nestes últimos dias.

CACHOEIRAS DE MACACU — Sob a presidência do juiz Alberto Nader, o Tribunal do Júri dêste município condenou a 15 anos e 2 meses de reclusão o lavrador Azaias Ariel Bitencourt, que assassinou seu colega Eduardo Ribeiro. Em julgamento anterior, o réu foi condenado a 24 anos de prisão, tendo a pena sido reduzida. Atuou na acusação Wilson Jardim, auxiliado pelo advogado José Denir, enquanto a defesa estêve a cargo dos advogados João Lopes Filho e Mario Fabiano.

•

MAGÉ — Por 4 x 3, o Júri de Magé absolveu o subdelegado de Guapimirim, Arquimedes Gonçalves Silva, que abateu a tiros o lavrador José Ramos da Silva, que o agrediria a faca, julgando a tese de legítima defesa.

Presidiu o julgamento do policial o juiz Jessir Gonçalves da Fonte, atuando na acusação o promotor Custódio Tostes Filho. A defesa foi feita pelos advogados João Lopes Filho e Mario Fabiano Seixas.

•

TRAJANO DE MORAIS — No trecho ferroviário Trajano de Morais-Santa Maria Madalena, abandonado pela E. F. Leopoldina, o trem que fazia aquêle percurso saltou dos trilhos, nas imediações do km 17 motivando o descarrilamento de um vagão de carga e outro de passageiros, com 14 pessoas, entre as quais 5 ficaram feridas no desastre.

•

ITAOCARA — A quantia de 60 mil cruzeiros arrecadada no passeio marítimo promovido pelo Ita Clube, de Niterói, em benefício da Banda de Música Patápio Silva, de Itaocara, reverteu na compra da casimira para confecção dos uniformes dos componentes da corporação.

•

VALENÇA — O nôvo presidente do PSD de Valença, sr. Alcides Augusto de Sousa, comunicou que o registro do diretório foi solicitado à Justiça Eleitoral e que será candidato a prefeito do município.

FESTIVAL DO SAMBA E DO FOOT-BALL

ESTÁDIO CAIO MARTINS. Dia 6 de maio, às 16,30 h.

ESCOLAS DE SAMBA: campeãs do carnaval da Guanabara e de Niterói. Império Serrano, Portela, Salgueiro e o famoso Bloco Bafo da Onça.

FOOT-BALL-SHOW, com artistas da RÁDIO NACIONAL e da TV-RIO, sob o comando de CÉSAR DE ALENCAR

PRÊMIOS: Grande sorteio de prêmios "Lustrene"

Patrocinadores: CASA NENO-MINASGÁS e LUSTRENE

INGRESSOS À VENDA: CASA NENO E MINASLAR

EM BENEFÍCIO DE INSTITUIÇÕES DE CARIDADE DE NITERÓI.

Periscópio

O brigadeiro Eduardo Gomes é o nôvo candidato a candidato da UDN ao govêrno do Estado do Rio. O lançamento do seu nome foi feito ontem, durante a reunião do Diretório Regional do Partido e surgiu por inspiração do sr. Prado Kelly. A opinião nos círculos udenistas é de que o brigadeiro sòmente foi lançado como candidato para pacificar a UDN fluminense, no momento empenhada numa luta violenta em tôrno dos nomes de Miguel Couto Filho e João Batista da Costa.

•

Os socialistas deliberam deixar ao critério da Convenção Estadual, convocada para o próximo dia 19, a escôlha do candidato ao govêrno e o exame de suas relações com o sr. Celso Peçanha. O deputado Rodrigues de Oliveira deverá ser indicado para vice-governador. Da última reunião do partido participaram, como convidados, os srs. João Batista da Costa, Aarão Steimbruck e Jonas Bahiense, êste último apontado futuro integrante do PSB.

•

Com a participação de delegados de 32 diretórios, o PRP realizou sua Convenção Estadual, escolhendo uma chapa de 35 candidatos à Assembléia Legislativa. Uma comissão política, chefiada pelo sr. Orlando Póvoas, encaminhará o problema sucessório para ulterior exame.

•

Dos candidatos à chefia do Executivo Municipal, de Niterói, o que têm se destacado mais, nêste período pré-eleitoral, é o sr. Helvécio Monassa, pela higiêne com que tem apresentado a sua candidatura. Uma das principais advertências do sr. Monassa aos seus auxiliares é que não escrevam seu nome nas paredes, para não sujá-las com tinta.

•

Em Niterói, infelizmente, não tem um lugar onde se possa comer, sem ser molestado pela falta de higiêne ou pela falta de cortesia dos que trabalham em restaurantes — na sua maioria — ou, ainda, pelas gracinhas dos pseudos «play-boys», quando se trata de Icaraí. Ainda, na noite de ontem, no Restaurante Gruta de Capri, um grupo de «meninotes» não deixavam ninguém comer sossegado, com as palavras obscenas pronunciadas, no salão interno, com a conivência dos seus proprietários, que não ousaram, se quer, chamar a Radiopatrulha, por se tratar de «habitués» dali.

•

O sr. Augusto De Gregório será, novamente, candidato à deputado federal. Segundo fontes ligadas ao ex-secretário de finanças, desta feita correrá por outro partido que não seja o PTB.

Niterói reclama

Moradores do Bairro de Sta. Rosa, em Niterói, procuraram a reportagem do DIARIO CARIOCA para reclamar contra o barulho ensurdecedor, promovido pelo movimento das lambretas, que procuram fazer as vias principais daquele populoso bairro de pistas de corrida. Segundo aquêles moradores, diàriamente, após as 22 horas, os conhecido "lambretistas", que fazem ponto na Praia de Icaraí, de volta às suas residências, a tôda velocidade e com as descargas de suas lambretas, completamente abertas, não deixam ninguém dormir. Os residentes de Santa Rosa esperam que as autoridades tomem providências

Prefeito declara: paralisarão os trabalhos de pavimentação

NITERÓI — Em declarações prestadas à reportagem do DC, o prefeito Dalmo Oberlander, declarou que à Divisão de Obras da Prefeitura, está na iminência de paralisar os trabalhos de pavimentação da Rua Noronha Torresão, da Alaméda São Boaventura e de outras artérias da cidade.

Declarou o prefeito que não pode mandar jogar asfalto sôbre os buracos existentes naquelas ruas e que a Prefeitura apesar de conseguir recursos para melhorar o aspecto das mesmas, não pode fazê-lo visto um outro órgão público (estadual), abrir buracos, não adotando providências para evitar vasamentos dos esgotos e nem pagando a PMN a taxa da recomposição do asfalto por êle estragado.

Disse-nos, ainda, o sr. Dalmo Oberlander, que já enviou três ofícios ao governador Celso Peçanha pedindo adoção de providências junto à autarquia estadual e não recebeu, pelo menos, a resposta do govêrno Estadual.

O serviço de Águas e Esgotos de Niterói, divulgou a criação de um serviço de recomposição de calçamento, medida que tinha como objetivo evitar que a SAEN pagasse à Prefeitura o custo referentes aos trabalhos para tapar os buracos abertos pelos operários, assim como evitava, que a autarquia, continuasse sendo acusada como responsável pelos buracos existentes.

Com o decorrer dos meses, todavia, — continuou o prefeito — nada foi feito, pelo contrário, agravou-se a situação, e tudo parece não ter passado de uma manobra visando evitar que a Municipalidade cobre a taxa de recomposição de calçamento devido, pelo SAEN, há muitos qüinqüênios.

Esportes — ZANILDE DE AQUINO

C. R. ICARAÍ CAMPEÃO DE BASQUETE INFANTO-JUVENIL — Têrça-feira, tivemos, na quadra do Canto do Rio F. C., a terceira partida "melhor de três", pelo campeonato niteroiense de basquetebol infanto-juvenil. Na oportunidade, sagrou-se campeão o quadro do C. R. Icaraí pelo amplo "score" de 51x23, ao disputar o título com o C. R. Gragoatá. Segundo apurou a nossa reportagem, o Gragoatá jogou desfalcado de 5 jogadores, que foram transferidos para o Regatas e Canto do Rio F. C.

•

OPERARIOS NAVAIS CAMPEÕES DO TORNEIO — Nove seleções de diversos sindicatos tomaram parte nas comemorações do dia 1.º de maio, com o "Torneio de Futebol" realizado têrça-feira, no Estádio Caio Martins. Na oitava e última prova tivemos: Produtos Químicos x Operários Navais, vice-campeão e campeão, respectivamente. 5x0 foi o placar em favor do Operários Navais, sendo juiz da peleja, com boa atuação, o sr. Jerônimo Pereira, auxiliado por Osvaldo Balisa e Fernando Santos. Os gols foram marcados por Arlei 3, Zèzinho e Jorginho.

•

ELETROVAPO EXCURSIONARÁ A PAQUETÁ — A reportagem do DC acompanhará a delegação da Eletrovapo, domingo, para ampla e completa cobertura da peleja entre o E. C. Barreirinha e a Eletrovapo. Conforme informações do seu presidente, o ponto de partida é no cais da Ilha da Conceição, às 9 horas.

•

PRIMEIRO FESTIVAL FLUMINENSE DE BASQUETEBOL — Torneios de basquete, infantil e feminino, dias 4, 8 e 13 dêste mês, com início às 20 horas, tendo como local o ginásio de Caio Martins.

•

IV CAMPEONATO FLUMINENSE DE JUVENIS — O Ginásio Caio Martins será palco nos dias 14 e 19, do IV Campeonato Fluminense de Juvenis, com a participação dos seguintes clubes: C. R. Icaraí, S. C. Mackenzie, C. R. Gragoatá, Sírio Libanês, Canto do Rio, São Cristóvão, Fia-Lux e Jacarepaguá.

•

GRANDE TORNEIO DE ADULTOS — Dias 26 e 27 de maio — 20 horas. Seleções de Niterói, São Gonçalo, Campos, Petrópolis, Macaé, Volta Redonda, Nova Iguaçu e Friburgo. Local: Caio Martins.

•

VALENCIANOS NO INGÁ — O governador Celso Peçanha recebeu ontem, no Palácio do Ingá, a diretoria do Valenciano F. C., do município de Valença, ocasião em que o seu presidente, sr. Alberto Mouffran, agradeceu ao chefe do govêrno fluminense o auxílio de 50 mil cruzeiros e mais cem sacos de cimento para a construção da sede própria daquela agremiação.

* Arturo A voltou a vencer naquela mesma base.
* Leilões na Gávea antecipados para agôsto.
* Movimento de aposta fabuloso em Cidade ardim.

Pelo Miolo da Raia

Oscar Vareda

Ganhou mesmo ARTURO A e naquela base para do final de filme americano. Todo mundo sabe que o mocinho vai acabar mesmo ficando com a mocinha. Assim foi — Último sempre e na reta por fora pra acabar em canter. E quem quiser que canter outra.

— "Será muito difícil eles conseguirem mais de 140 milhões". Dizia o sr. Guilherme Penteando ontem na Gávea. — Foi a 190 e alguns quebrados. E se ganha TABAC a coisa chegava mesmo aos 200. — Previsão certa desta coluna.

Falar em TABAC Vendeu mais 550 mil pules. — Foi o maior banho de tôda história do turfe brasileiro — Só ganhou de um.

A Comissão Técnica do Jóquei Clube Brasileiro estará reunida esta tarde. — Vão antecipar os leilões para o mês de agôsto. Caixa já resolvida. Podemos adiantar com tôda certeza o mês de agôsto.

Voltando ao "São Paulo". Realmente impressionante este cavalo MAJORS DILIEMA. Ainda arranjou saude para obter um ótimo terceiro. — Cavalo de ferro puro. — Grande coração. — Um senhor treinador êste Manoel Branco.

Caso de EMERSON ainda na base do mistério. — A última sôbre, diz que José Mora vai "queimar" o tendão do bicho. — E se o negócio é queimar o Protasio Pereira deve estar por fora.

Alberto Fadel tomando posse como nôvo dono da Vida Turfista. — Já convidou o ex-colega de crônica social Barão Siqueira Junior para colaborar. Bom Barão escreverá seção sôbre o desfile elegante da Pelouse. Já tem nome: Turfe-Society.

Fadel que é louco para comemorar estas coisas, vai reunir amigos no La Rondinella para a festinha. — O tranquilo Cleomir Sá Freire está providenciando os talharim ao mestre para os convidados. E o que há de fino em matéria de "mastigo". Vá um dia lá para conferir só conterrâneo.

Próximo compromissos de ARTURO A. — "25 de Mayo" em Buenos Aires e depois "Brasil" em agôsto na Gávea. — E já estão gastando por conta..

Na Gávea uma reunião modesta porém sincera aconteceu na última terça-feira. — CAMBARA começou a história com facilidade. GRAO PRINCIPE com pinta de barbada nem dupla fez.

LEE ganhou páreo incrível. Largou na ponta foi levantado para o último e na reta apareceu por fora com seu jóquei fazendo posição. Cumo tinha sobras. Nossa!

ALMA DE GATO que vinha de um último na areia e outro último na grama foi lá e ganhou de ponta a ponta. Foi na mesma turminha de sempre. — Surpresas do turfe.

Depois foi a vez do J. Rivero ganhar o páreo mais bonito desde que aqui chegou. — O uruguaio leve jeito mesmo. — VASARI ajudou. BARTOK confirmou na outra aquele segundo para HARMONIEU-RUMBOSO mostrou a sentir que cavalo quando anda bem não escolhe raia. Ganhou fácil.

LALY CHAMPAGNE depois perdeu um páreo incrível, acabando por azarar a semana do Válter Allano. — Casanova havia inscrito três. — LORD CARDEAL no sábado, BRITISH GLORY no domingo e a LADY na têrça. — Perdeu dois. É de chorar três meses sem parar.

A história acabou com GORGEL dando uma bruta vantagem na partida e ainda ganhando fácil. — Estava com tudo.

NA BASE DO PARTICULAR: Francisco D'Avila foi afastado do Stud Seabra na seção paulista em virtude da manqueira de EMERSON. — Mas verdade é que a coisa já vinha de mais longe.

O ótimo dia de D'Avila como treinador do Stud Seabra foi na têrça-feira apresentando SING-SING no G. P. "São Paulo". — O cavalo terminou o percurso "sentido"...

SINDICATO DOS EMPREGADOS EM ESCRITÓRIOS DAS EMPRÊSAS DE NAVEGAÇÃO DO RIO DE JANEIRO

Rua dos Andradas n.º 96

EDITAL DE CONVOCAÇÃO

Pelo presente ficam convocados os associados dêste Sindicato, para uma Assembléia Geral Extraordinária, a realizar-se na Sede do Sindicato na próxima sexta-feira, dia quatro (4), em primeira e segunda convocações respectivamente, às 16 e 18 horas com a seguinte

ORDEM-DO-DIA:

a) — Leitura e aprovação da Ata da Assembléia anterior;
b) — Esclarecimento sôbre o andamento do processo de Insalubridade.

Rio de Janeiro, 2/5/62,

JUCUNDINO GONZAGA DA SILVA
Presidente

SÃO LOURENÇO
HOTEL AVENIDA
INFORMAÇÕES
TEL.: 46-7354 — RIO

ANTIGUIDADES

COMPRAM-SE pratarias, porcelanas, cristais, jóias e móveis de jacarandá ou cedro. Pagamos o valor de antiguidade — CASA ANGLO-AMERICANA DE ANTIGUIDADES LTDA. Rua Gago Coutinho, 73 — Largo do Machado. Telefone: 25-0618

Domingo na Gávea

PRIMEIRO PAREO — Às 14 horas — 1.200 METROS — (Variante) — (Areia)

	Ks.
1—1 Oceania	55
2—2 Haspe	55
3 Ousadia	55
3—4 Zimase	55
5 Grulha	55
4—6 Comédia	55
7 Aristocracia	55

SEGUNDO PAREO — Às 14,25 horas — 1.600 METROS — Cr$ 150.000,00 — (Areia)

	Ks.
1—1 Anfora	52
" Lonely	52
2—2 Fiota	52
3 Ahman	52
3—4 Lady Champagne	52
5 Negélia	52
4—6 Evasion	52
7 Guerrilla	52
8 Espanhola	52

TERCEIRO PAREO — Às 14,55 horas — 1.300 METROS — Cr$ 180.000,00

	Ks.
1—1 Brumado	56
2—2 Babão	56
3—3 Plátano	56
4 Báculo	56
4—5 Albeniz	56
6 Baixio	56

QUARTO PAREO — Às 15,25 horas — 1.600 METROS — Cr$ 150.000,00

	Ks.
1—1 Negrucho	57
2 Festivo	57
2—3 Estol	57
4 Gororó	57
3—5 Kamakura	57
6 Logan	53
4—7 D. Dick	57
8 Bellamour	57

QUINTO PAREO — Às 16 horas — 1.400 METROS — Cr$ 300.000,00 — Clássico "Vieira Souto"

	Ks.
1—1 Hudson	55
2 Hemba-Loo	55
2—3 Cariri	55
4 Jago	55
3—5 R. Mountain	55
6 Forrestal	55
4—7 All The Way	55
8 Candomblé	55
9 Lord Cardeal	55
" Lord Sabiá	55

SEXTO PAREO — Às 16,35 horas — 1.200 METROS — Cr$ 110.000,00 — (BETTING)

	Ks.
1—1 Tibúrcio	60
" Miralua	52
2—2 Ted	60
3 Homo	50
4 Crecy	52
3—5 Xilo	58
6 Vig	58
7 Usinga	56
8 Ranieri	54
9 Don Maurício	52
" Divinum	52

SETIMO PAREO — Às 17,10 horas — 1.300 METROS — Cr$ 180.000,00 — (BETTING)

	Ks.
1—1 Cádia	56
" Párvula	56
2 Bonança	56
2—3 Orangine	56
4 P. Fleur	56
5 Nova Delli	56
3—6 Bagatela	56
7 Brasa	56
8 Marqueza	56
7 Clog	56
10 Novata	56
11 Coroó	56

OITAVO PAREO — Às 17,45 horas — 1.300 METROS — Cr$ 130.000,00 — (Variante) — (Areia) — (BETTING)

	Ks.
1—1 Passion	56
2 Farsalona	56
2—3 Miltônia	56
4 Fregonese	58
3—5 Apollônia	56
" Fauvette	54
6 Adioly	54
4—7 Vista Alegre	56
8 Lakbi	56
9 Intruja	58

L. Rigoni pronto para dar "show" hoje: Ilha

Contando com cinco boas montarias no programa de oito páreos desta tarde no Hipódromo da Ilha, o famoso freio Luís Rigôni poderá perfeitamente obter, pelo menos, três vitórias e proporcionar ao público presente momentos de grande vibração.

Rigôni montará Ruy Blas, Xelro, Xiba, Cirenaico e Clino, todos êles com possibilidades seguras de vitória. Principalmente os animais Xelro, Xiba e Clino que ainda estão em melhores situações nos páreos do que os dois restantes, devem proporcionar ao freio paranaense boas "chances" para os êxitos esperados pelos seus incontáveis fãs. Daí merecer Rigôni êste justo destaque, podendo ser seguido pelos carreiristas que hoje estarão presentes ao Hipódromo da Ilha do Governador.

DC-aponta

ILHA

Pareos				Duplas
1.º	DRAFT	TIO PAULO	RUY BLAS	13
2.º	EUCLIDIA	ZIZICA	CAVEIRA	23
3.º	XELRO	JONINGRID	PEDRINHO	12
4.º	KUBELIK	XOGUM	XIBA	14
5.º	XIR	MAROTAO	MAXIMO	12
6.º	CLINO	ZÉ ARANHA	GORDINI	24
7.º	LUCKY PRINCE	XENXEM	CIRENAICO	12
8.º	MOQUETIM	RIMBOCLO	EXATO	12

GÁVEA

Pareos				Duplas
1.º	PALOMITA	GIRONA	MEDINILLA	12
2.º	GOODNESS	ARISTOCRACIA	MONJOPINA	12
3.º	DIRIGIVEL	PROCURADOR	MY OWN	34
4.º	NIGUITA	JUDK	JARDINEIRA	34
5.º	EDIL	CYGNUS	BAGRE	13
6.º	RECANTA	GUIA DE MADRID	BELA TAMAR	14
7.º	ZIMBO	B. HERALD	XEXEU	34
8.º	CARBONIFERA	GRAN CONSUL	CHALLANGE	44

Sábado na Gávea

1º páreo — às 14,00 horas — 1.200 metros — Cr$ 200.000,00 — (Variante).

	Ks.
1—1 Heloise	55
2—2 Pastorella	55
3 Palmar	55
3—4 Caledonia	55
5 Martina	55
4—6 Corda	55
7 Hedrinha	55

2º páreo — às 14,25 horas — 1.300 metros — Cr$ 180.000,00.

	Ks.
1—1 Bacela	56
2—2 Karachi	52
3 Orelana	52
3—4 Florena	52
5 Gringa	52
4—6 Showy	52
7 Gala	52

3º páreo — às 14,55 horas — 1.400 metros — Cr$ 300.000,00 — (Clássico Barão de Piracicaba).

	Ks.
1—1 Também	55
2—2 High Class	55
3 Old Lady	55
3—4 Corda	55
4—5 Nour-El-Sobah	55
6 Helênica	55

4º páreo — às 15,25 horas — 1.500 metros — Cr$ 180.000,00.

	Ks.
1—1 Rapto	57
2 Lord Espadarte	57
2—3 Buriti	56
4 Lage	56
3—5 Scoubidou	56
6 Ocejanto	56
4—7 Bedel	56
" Bis	56
" Bogardo	56

5º páreo — às 16,00 horas — 2.000 metros — Cr$ 200.000,00 — ("Rafael de Barros") — (Grama).

	Ks.
1—1 Alexander	59
2 Saint-Tropez	49
2—3 Acará	57
" Bonjardim	56
3—4 Bar	53
" Janjão	53
5 Talon	53
4—6 Abril	56
7 Zoada	53
8 Harum-Al-Rachid	53

6º páreo — às 16,35 horas — 1.200 metros — Cr$ 180.000,00 — (Betting).

	Ks.
1—1 Actium	56
2 Vaporito	56
2—3 Byzancio	56
4 Miracle	56
3—5 Colo-Colo	56
6 Negral	56
4—7 Orlon	56
8 Luxford	56
9 Nunsuch	56
10 Bigode	56

7º páreo — às 17,10 horas — 1.300 metros — Cr$ 130.000,00 — (Betting).

	Ks.
1—1 Don Leivas	55
" Zazo	55
2 Pecado	55
3 T. Ship	55
2—4 Risón	55
5 Manhusso	55
6 Ilustre	55
7 Nabab	55
3—8 Geibol	55
9 Bronzeado	56
10 Phoebus	55
11 Belo Antônio	55
4-12 Fondré	55
13 Pé de Grilo	55
14 Leonardo	55
15 Zunido	55

8º páreo — às 17,45 horas — 1.200 metros — Cr$ 150.000,00 — (Betting) — (Variante).

	Ks.
1—1 D. Scotch	57
2 Belo Bom	57
3 Good Eyes	57
" Papa Micha	55
5 Tika	55
3—6 Esteio	51
7 Jabalin	51
8 Edi	51
4—9 Hartim	51
10 Nardal	51
11 Minha Boneca	51

QUEDA DOS CABELOS
JUVENTUDE ALEXANDRE
DÁ VIDA E VIGOR

Nossos informes para hoje na Ilha

1.º PÁREO — 1.200 METROS — CR$ 50.000,00 — ÀS 12,30 HORAS — PRÊMIO "JOCOSA"

Animais — Jóqueis	Pêso	Treinadores	Possibilidades	Performances	Tempo
1—1 Draft, J. Sousa Ap. 3º	56	O. F. Reis	Seguiu tinindo. Uma das fôrças	2.º de Kubelik-Deboche	1.600 102" IM
2 Octavin, Não Correrá	54	O. Pinto	Não correrá	Não correrá	—
2—3 Xerém, A. Santos	54	M. Almeida	Chance positiva. Na conta	2.º " Mitsouk-Pedrinho	1.400 89" IM
4 Guanandi, S. Cruz	54	V. Meireles	Baleado e correndo pouco	U.º " Mitsouko-Xerem	1.400 89" IM
3—5 Tio Paulo, D. Neto Ap. 1º	58	V. G. Oliveira	Volta em turma fraca. Ôlho	3.º " Deboche-Old Nick	1.400 89"1/5 IM
6 Ranchipur, R. Freitas F.º	58	R. Freitas	Um bom azar. Bem na distância	8.º " Dirigivel-B. Flier	1.400 91"4/5 NL
4—7 Rui Blás, L. Rigoni	56	C. C. Cabral	Andando muito. Será dos primeiros	3.º " Kubelik-Draft	1.600 102" IM
8 Jonlin, O. Machado	56	F. Madalena	Retorna regular. Difícil	7.º " Draft-Luzeiro	1.400 88"1/5 IL

Nossa indicação — DRAFT Adversário — TIO PAULO Bom azar — RUY BLAS

2.º PÁREO — 1.200 METROS — CR$ 65.000,00 — ÀS 13,05 HORAS — PRÊMIO "GUALICHO"

Animais — Jóqueis	Pêso	Treinadores	Possibilidades	Performances	Tempo
1—1 Geremon, I. Sousa	57	J. Carrapito	Baleado e correndo pouco	8.º de D. Karadagian-Flyon	1.200 77"3/5 NP
2 Queenstown, V. Vel. Ap 4º	57	R. Freitas	Só como surprêsa. Anda lindo	10.º " Extend-D. Karadagian	1.000 63"2/5 NL
2—3 Euclidia, J. Sousa Ap. 3º	55	J. E. Sousa	Está bem. Na turma é das primeiras	8.º " Zerumba-Aristocracia	1.300 86"3/5 NU
4 Quimão, O. Novais Ap. 4º	57	A. Faria	Volta em turma fraca. Bôa pule	6.º " Rumboso-Gepeto	1.300 83"1/5 AL
3—5 Zizica, D. Neto Ap. 1º	55	V. G. Oliveira	Cada vez chega mais perto. Chance	4.º " Estria-Judy	1.400 90"1/5 IL
6 Lacon, J. Quinta Ap. 3º	57	D. Cardoso	Correndo pouco. Risquem	6.º " Zerumba-Aristocracia	1.300 86"3/5 NU
7 My Flay J. Graça	55	C. Rosa 8	Não é de nada	8.º " Zerumba-Aristocracia	1.300 86"3/5 NU
4—8 Nanci, S. Nazala (*)	55	M. Sousa	Volta bem trabalhada. Cuidado	U.º " Sidarta-Fagulha	1.000 63"1/5 I..
9 Bijupirá, S. Cruz	57	A. Feijó	Poderá pretender placê	10.º " Jaboroca-Namorado	1.000 63"3/5 IP
" Caveira, O. Ricar. Ap. 3º	55	I. Burioni	No dia que confirmar ganha fácil	11.º " Zerumba-Aristocracia	1.300 86"3/5 NU

Nossa indicação — EUCLIDIA Adversária — ZIZICA Bom azar — CAVEIRA

3.º PÁREO — 1.000 METROS — CR$ 50.000,00 — ÀS 13,40 HORAS — PRÊMIO "QUIPROQUÓ"

Animais — Jóqueis	Pêso	Treinadores	Possibilidades	Performances	Tempo
1—1 Xelro, L. Rigoni	58	F. Freitas	Uma das fôrças. Seguiu tinindo	1.º de Talleyrand-Entrerriano	1.600 104"1/5 I..
2 Cocal, S. Gomes Ap. 4º	58	E. Caminha	Todo manco. Não gostamos	U.º " Orenoco-Xogum	1.600 103"2/5 AL
2—3 Joningrid, J. Marchant	56	L. S. Castro	Continua na fila para vencer	2.º " Nabab-Entrerriano	1.200 76"4/5 IL
4 Zéquinha, C.A. Sou. Ap 3º	58	J. M. Orellana	Só como grande surprêsa	U.º " Urural-Belini	1.000 63" NU
5 Joaneira, Não Correrá	50	E. Pereira F.º	Não correrá	Não correrá	—
3—6 Pedrinho, A. Barroso	58	J. E. Sousa	Perigoso. Um ótimo azar	3.º " Mitsouko-Xerem	1.400 89" IM
7 Diable, M. Vieira	56	C. Ribeiro	Volta bem na turma. Chance	5.º " Xelro-Talleyrand	1.600 104"1/5 I..
8 Pacará, M. Nicleviscк	52	M. M. Jesus	Retorna em condições. Pode ganhar	2.º " Tarim-El Toureiro	1.400 92" AL
4—9 Sin Temor, I. Sousa	56	A. Pinheiro	Perigosa. Um ótimo placê	6.º " Miss Tamar-Passion	1.300 84"4/5 AP
10 Garrafão, J. Costa Ap. 4º	52	P. Santos	Todo manco. Podem riscar	U.º " Uabab-Joningrid	1.200 76"4/5 IL
11 Fan, J. Rivero	58	V. M. Pereira	Ainda não está na conta	U.º " Draft-Luzeiro	1.400 88"1/5 IL

Nossa indicação — XELRO Adversário — JONINGRID Bom azar — PEDRINHO

4.º PÁREO — 1.600 METROS — CR$ 50.000,00 — ÀS 14,20 HORAS — PRÊMIO "ADIL"

Animais — Jóqueis	Pêso	Treinadores	Possibilidades	Performances	Tempo
1—1 Xogum, L. Acuña	53	N. Pires	Mais firme e correndo muito	2.º de Orenoco-Olibrius	1.600 103"3/5 AL
2—2 Leloir, D. P. Silva	58	A. P. Silva	Na Ilha é de corrida. Ôlho	2.º " L. Prince-Cirenaico	1.600 103"1/5 I..
3 D. Flavito, F. Per. Ap 4º	48	F. Lavor	Correndo pouco. Não acreditamos	7.º " My Own-Effrené	1.600 104"4/5 NP
3—4 Xiba, L. Rigoni	54	A. Cardoso	Correndo bem. Bôa pule	7.º " Kubelik-Draft	1.600 102" IM
5 Mar Cáspio, A. Ricardo	54	G. Feijó	Ficou na conta. Pode repetir	9.º " Kubelik-Draft	1.600 102" IM
4—6 Kubelik, J. Marchantt	54	O. F. Reis	ótima indicação	1.º " Draft-Deboche	1.600 102" IM
" Draft, J. Sousa Ap. 3º	56	Idem 8	Volta o craque da Ilha, como fôrça	2.º " Kubelik-Deboche	1.600 102" IM

Nossa indicação — KUBELIK Adversário — XOGUM Bom azar — XIBA

5.º PÁREO — 1.200 METROS — CR$ 50.000,00 — ÀS 15,00 HORAS — PRÊMIO "DULCE"

Animais — Jóqueis	Pêso	Treinadores	Possibilidades	Performances	Tempo
1—1 Xir, J. Rivero	55	C. Gomes	Pronto para ganhar mais uma	1.º de Corrupião-Tunquelen	1.000 64"3/5 IM
2 Chispeada, G. Vale Ap. 4º	50	C. Morgado	Pode formar a dobradinha	7.º " Zraaza-Lapidário	1.200 78"3/5 NL
2—3 Marotão, C.A. Sou. Ap 3º	58	O. Gatti	Grande inimigo. Está bem	2.º " Talleyrand-Elsener	1.200 77"1/5 IL
4 C. Comprido, N. Correrá	58	M. M. Jesus	Não correrá	Não correrá	—
5 L. Blonda, M. Niclev. (*)	56	F. Abreu	Levada com muita fé. Ôlho!	6.º " B. Glory-G. de Madrid	1.200 78"1/5 NU
3—6 Máximo, W. Andrade	58	F. P. Almeida	Pela última será dos primeiros	7.º " Talleyrand-Elsener	1.200 77"1/5 IL
7 Albertão, O. Azer. Ap 4º	54	G. Dallas	Corre pouco. Podem riscar	2.º " Elsener-Clarito	1.600 106"1/5 IL
8 D. Feliciana, N. Correrá	54	V. G. Oliveira	Não correrá	Não correrá	—
4—9 Elsener, Não Correrá	56	J. Carrapito	Não correrá	Não correrá	—
10 B. Marchê, J. Quint Ap 3º	53	A. Faria	Melhorou. Bom placê	6.º " Xir-Corrupião	1.000 64"3/5 IM
11 Huy, C. F. Pinhão Ap. 4º	54	P. Santos	Não é de nada. Risquem	U.º " Xir-Corrupião	1.000 64"3/5 IM

Nossa indicação — XIR Adversário — MAROTAO Bom azar — MAXIMO

6.º PÁREO — 1.400 METROS — CR$ 80.000,00 — ÀS 15,40 HORAS — PRÊMIO "ATLAS"

Animais — Jóqueis	Pêso	Treinadores	Possibilidades	Performances	Tempo
1—1 Gallera, A. Bolino	56	E. Coutinho	Vai à reabilitação. Bôa pule	U.º de H. Grise-Abarga	1.400 92"3/5 AU
" Guaira, A. Santos	52	Idem	Ajuda segura. Sempre confirma	2.º " Ramuntcho-Buio	1.400 89"1/5 IL
2—2 Aconcágua, A. Barroso	57	A. P. Silva	Retorna bonitão. Muita fé	1.º " Areal-Sunred	1.600 103"3/5 IL
3 Clino, L. Rigoni	56	C. C. Cabral	Lindo e na conta. Nosso preferido	3.º " Good-Fellow-Fascal	1.000 62"1/5 IL
3—4 Anglo, J. Portilho	52	A. Cardoso	Um dos melhores azares do páreo	6.º " Mato Grosso-Cipó	1.200 74"1/5 GL
" Bonança, Não Correrá	52	C. Rodrigues	Não correrá	2.º " Apex-Guapuvira	1.200 76"3/5 IL
4—5 Gordini, J. Sousa Ap. 3º	57	G. Feijó	Pela última vai chegar com êles	2.º " Quarante-Nesplel	1.000 63" IP
6 Zé Aranha, J. Tinoco	56	A. Barbosa	Levado com muitas esperanças	10.º " Camboim-Bárbaro	1.400 84"3/5 GL
7 Marlim, W. Vieira	55	S. Morais	Não dá ainda. Risquem	5.º " Estria-Judy	1.400 90"3/5 IM

Nossa indicação — CLINO Adversário — ZE' ARANHA Bom azar — GORDINI

7.º PÁREO — 1.400 METROS — CR$ 65.000,00 — ÀS 16,25 16,25 HORAS — PRÊMIO "FARWELL"

Animais — Jóqueis	Pêso	Treinadores	Possibilidades	Performances	Tempo
1—1 Lucky Prince, A. Bolino	54	E. Coutinho	Sempre comparece. Uma das fôrças	3.º de D. Orient-Xenxem	1.400 87" IL
2—2 Xenxem, A. Santos	48	J. L. Pedrosa	Anda como nunca. Vai figurar	3.º " Sabrina-Glossy	1.000 61"1/5 IL
3 Esteio, Não Correrá	43	F. Lavor	Não correrá	Não correrá	—
3—4 Cirenaico, L. Rigoni	53	F. Madalena	Melhora sempre com Rigoni	4.º " D. Orient-Xenxem	1.400 87" IL
5 Zé Catimba, J. Tinoco	48	A. Barbosa	Perigoso. Bom placê	U.º " T. Blond-Xenxem	1.200 75" IM
4—6 Eperlano A. Dorneles	52	A. P. Silva	Correndo bem. Cuidado	1.º " Estilhaço-Palospavos	1.600 103"3/5 NP
7 B. Mastery, J. Sou. Ap 3º	49	J. Carrapito	Correndo bem. Pode figurar	1.º " Kabum-Hell	1.600 101"1/5 IL

Nossa indicação — LUCKY PRINCE Adversário — XENXEM Bom azar — CIRENAICO

8.º PÁREO — 1.400 METROS — CR$ 60.000,00 — ÀS 17,10 HORAS — PRÊMIO "ARTURO A"

Animais — Jóqueis	Pêso	Treinadores	Possibilidades	Performances	Tempo
1—1 Grogojó, J. Sousa Ap. 3º	56	M. Mendes	Turma boa. Vai à reabilitação	8.º de Perseus-Acelerador	1.500 96"3/5 NL
" Moquetim, J. Tinoco	58	Idem	ótima ajuda. Volta na conta	U.º " Satanaz-Rison	1.300 84"3/5 NU
2 Don Metralha, J. Corrêa	58	M. Sousa	Corre sempre bem na Ilha. Placê	7.º " Perseus-Acelerador	1.500 96"3/5 NL
2—3 Rimboclo, A. Ricardo	54	G. Ulloa	Em forma. Será dos primeiros	2.º " Exato-Jordanito	1.200 75"3/5 IL
4 Dina, Não Correrá	52	M. Silva	Não correrá	Não correrá	—
5 Jordanito, O Novai, Ap 4º	55	N. M. Silva	Pela última estará com êles no final	3.º " Exato-Rimboclo	1.200 75"3/5 IL
3—6 Pecado, A. Dorneles	56	M. M. Silva	Largando tem chance das maiores	U.º " Exato-Rimboclo	1.200 75"3/5 IL
7 Lakbi, Não Correrá	54	F. Abreu	Não correrá	Não correrá	—
8 Valparaiso, E. Furquim	58	F. P. Almeida	Volta apenas regular. Ainda não dá	9.º " Perseus-Acelerador	1.500 96"3/5 NL
4—9 Exato, L. Vaz	56	V. Meireles	Seguiu tinindo. Pode repetir	1.º " Rimboclo-Jordanito	1.200 75"3/5 IL
10 Drible, G. Vale Ap. 4º	54	C. Morgado	Turma um pouco forte	5.º " Grogojo	1.300 84"1/5 NU
11 Capito, P. Gomes	54	G. Feijó	Melhor agora. Bôa pule	4.º " Exato-Rimboclo	1.200 75"3/5 IL
" Vicunha, O Ricardo Ap 3º	54	I. Burioni	Correu bem (Gávea). Pode aparecer	8.º " Zeugma-Palomita	1.300 84"3/5 NU

Nossa indicação — MOQUETIM Adversário — RIMBOCLO Bom azar — EXATO

Nossos informes para hoje na Gávea

1.º PÁREO — 1.500 METROS — CR$ 130.000,00 — ÀS 20,20 HORAS — RECORDE: TIRAFOGO, 91"4/5

Animais — Jóqueis	Pêso	Treinadores	Possibilidades	Performances	Tempo
1—1 Palomita, A. Ricardo	56	C. Gomes	Uma das fôrças. Seguiu bem	6º de Kim Kim — B. L. Duc	1.200 77"2/5 NP
2—2 Girona, O. Ricardo	56	G. Feijó	Estréia com "chance" para vencer	2º " Club da Chave — Rinkol	1.500 97"2/5 AL
3 Meruoca, P. Fontoura	56	I. Coutinho	Fraquinha. Não gostamos	4º " Mila — Chesterfield — Lymelus	1.400 89"3/5 IL
3—4 Medinilla, C. R. Carvalho	56	M. Sales	Volta bem. Será das primeiras	16º " Tarma — Anália	1.300 85" AL
5 Zaraza, M. Andrade	54	C. Morgado	Agora vai penar na fila	7º " Gay Love — Recanta	1.300 84" NP
4—6 Apuva, Excluída	56	F. Abreu	Excluída	4º " Gay Love — Recanta	1.300 84" NP
7 Estancia, N. S. Pereira	56	M. N. Jesus	Pode atropelar para um placê	2º " Pecado — Dina	1.600 104"3/5 IL

Nossa indicação — PALOMITA Adversária — GIRONA Bom azar — MEDINILLA

2.º PÁREO — 1.200 METROS — CR$ 150.000,00 — ÀS 20,45 HORAS — RECORDE: ZUZUCA: 73"1/5

Animais — Jóqueis	Pêso	Treinadores	Possibilidades	Performances	Tempo
1—1 Goodness, A. Barroso	57	A. V. Neves	Fôrça pelo retrospecto	2º de Lícia — La Catira	1.000 64"3/5 NP
2—2 Aristocracia, F. Esteves	57	C. Morgado	Correndo muito. Inimiga	2º " Zerumba — Jaciguá	1.300 86"3/5 NU
3 Isobel, J. Quintanilha	57	L. Meszaros	Não é de nada. Risquem	12º " Zerumba — Aristocracia	1.300 86"3/5 NU
3—4 Jaciguá, A. Azevedo	57	R. Barbosa	Corre todo dia. Só como surprêsa	5º " Lícia — Goodness	1.000 64"3/5 NP
5 Zizica, Não correrá	57	M. G. Oliveira	Não corre	—	—
4—6 Otevila, S. Cruz	57	A. Feijó	Sempre prometendo. Bôa pule	9º " Zerumba — Aristocracia	1.300 86"3/5 NU
7 Monjopina, M. Silva	57	P. Morgado	Um dos melhores azares do páreo	7º " Lícia — Goodness	1.000 64"3/5 NP

Nossa indicação — GOODNESS Adversária — ARISTOCRACIA Bom azar — MONJOPINA

3.º PÁREO — 2.000 METROS — CR$ 132.000,00 — ÀS 21,10 HORAS — RECORDE: ARARIGBÓIA, 126"3/5

Animais — Jóqueis	Pêso	Treinadores	Possibilidades	Performances	Tempo
1—1 Pelisco, J. Souza	60	S. Costa	Bem no percurso e na turma	Uº de Etrôncio — Piano	1.600 102"1/5 NL
2 Sarapião, B. Alves	54	N. Barbosa	Melhorando sempre. Perigoso	5º " Dirigivel — Luzeiro	1.400 91"4/5 NL
2—3 My Own, C. A. Souza	56	L. A. Gomes	Anda como nunca. Tem "chance"	1º " Effrené — Luzeiro	1.600 105"4/5 NP
4 Mustafá, D. Neto	54	D. Cassas	Vem de boa corrida na Ilha	6º " My Own — Effrené	1.600 105"4/5 NP
3—5 Chianti, W. Andrade	60	T. Garcia	Só apresentando muitas melhoras	6º " Kubelik — Draft	1.600 102" IM
6 Dirigivel, A. M. Caminha	60	A. J. Souza	Tinindo. Pode ganhar outra	1º " B. Flier — Effrené	1.400 91"4/5 NL
4—7 Procurador, C. Morgado	58	C. Morgado	Bem na distância. Será dos primeiros	3º " Dirigivel — Katushka	1.600 104"2/5 NL
8 Miralua, L. Carvalho	52	A. Morales	Nesta turma será muito difícil	10º " My Own — Effrené	1.600 105"4/5 NP

Nossa indicação — DIRIGIVEL Adversário — PROCURADOR Bom azar — MY OWN

4.º PÁREO — 1.500 METROS — CR$ 150.000,00 — ÀS 21,50 HORAS — RECORDE: TIRAFOGO, 91"4/5

Animais — Jóqueis	Pêso	Treinadores	Possibilidades	Performances	Tempo
1—1 Aluia, A. M. Caminha	57	L. Ferreira	Melhorou. Uma das candidatas	4º de Mangáu — Estro	1.500 97" NP
2 Minha Rainha, J. Graça	57	C. Rosa	Estréia com alguma "chance"	Estreante	—
2—3 Nangate, O. Ricardo	57	L. Tripodi	Seguiu tinindo. Vai figurar	5º " Mangá — Estro	1.500 97" NP
4 La Candura, W. Andrade	57	V. G. Oliveira	Levada com esperanças	Uº " D. Pearl — Good Eyes	1.200 78"1/5 AU
3—5 Niguita, J. Rivero	57	C. Gomez	Mais uma vez está na medida	2º " Opolair — Good Eyes	1.200 74"1/5 GL
6 Gaipara, J. G. Silva	57	E. P. Coutinho	Correndo pouco. Não gostamos	6º " D. Pearl — Good Eyes	1.200 78"1/5 AU
7 Night and Day, V. Veloso	53	C. Ribeiro	Não é de nada. Risquem	7º " Zerumbo — Aristocracia	—
4—8 Jardineira, J. Fagundes	57	C. D. Silva	Muita "chance". Levada na certa	Estreante	1.300 86"3/5 AU
9 Judy, F. Esteves	57	A. P. Silva	Vai atropelar. Ótima pule	2º " Estria — Guerrilha	1.400 90"3/5 IM
10 Honey Light, D. Neto	53	F. Abreu	Anda preparando algo. Cuidado	2º " Nangate — N. A. Day	1.500 99" ML

Nossa indicação — NIGUITA Adversária — JUDY Bom azar — JARDINEIRA

5.º PÁREO — 1.300 METROS — CR$ 110.000,00 — ÀS 22,20 HORAS — RECORDE: ESTRILO, 79"2/5

Animais — Jóqueis	Pêso	Treinadores	Possibilidades	Performances	Tempo
1—1 Edil, L. Carvalho	60	A. Morales	Perdendo páreos incríveis. Fôrça	2º de Peugeot — Bagre	1.300 86"4/5 AU
2 Doidinho, O. Machado	60	O. J. M. Dias	Ainda não dá. Podem riscar	5º " Peugeot — Edil	1.300 86"4/5 AU
2—3 Bagre, J. Quintanilha	60	M. M. Jesus	Sempre chegando perto. "Chance"	3º " Peugeot — Edil	1.300 86"4/5 AU
4 Desajustado, A. Barroso	60	E. Pereira Fº	O nome não ajuda	7º " Nabab — Joningrid	1.200 76"3/5 IL
3—5 Cygnus, A. Ricardo	60	G. Ulloa	Vai à reabilitação. Melhorou	6º " Peugeot — Edil	1.500 93"3/5 GL
6 Al Mansur, A. Olivares	56	C. Morgado	Um bom placê. Vai atropelar	3º " Miralua — Canto do Rio	1.300 86"4/5 AU
4—7 Sake, Não correrá	60	J. J. Tavares	Não corre	—	—
8 Isleros, V. Veloso	58	S. d'Amore	Sempre prometendo sem cumprir	7º " Mitsouko — Joningrid	1.200 77" IM
9 Mágico, M. Nicleviscк	60	C. I. P. Nunes	Até hoje ainda não correu o que sabe	9º " My Own — Edil	1.200 77"4/5 AP

Nossa indicação — EDIL Adversário — CYGNUS Bom azar — BAGRE

6.º PÁREO — 1.300 METROS — CR$ 110.000,00 — ÀS 22,50 HORAS — RECORDE: ESTRILO: 79"2/5 — (BETTING)

Animais — Jóqueis	Pêso	Treinadores	Possibilidades	Performances	Tempo
1—1 Recanta, A. Santos	56	C. Ferreira	Pela última é a fôrça. Está bem	2º de Aléia — Bela Tamar	1.300 77" AP
2 Cigarrista, J. Quintanilha	60	V. Pederson	Vai atropelar. Bom placê	5º " Aléia — Recanta	1.300 77" AP
3 Densidade, M. Andrade	60	N. Gomez	Não anda correndo nada	Uº " Aléia — Recanta	1.300 77" AP
3—4 Bela Tamar, J. Portilho	58	P. Campos	Um dos bons azares do páreo	3º " Aléia — Recanta	1.300 77" AP
" Sereinha, C. A. Souza	60	P. Campos	Ajuda bem na distância	4º " B. Glory — G. de Madrid	1.200 78"1/5 NU
5 Joaneira, A. M. Caminha	58	E. Pereira Fº	Ganhou na Ilha e levam fé aqui	1º " Elsener — Clarito	1.400 92" IL
3—6 Vanessa, A. Azevedo	60	O. Gatti	Correndo pouco. Não gostamos	4º " Aléia — Recanta	1.300 77" AP
" Vizeira, F. Conceição	58	O. Gatti	Ajuda apenas regular	7º " Aléia — Recanta	1.300 77" AP
7 Laika, D. Neto	60	T. Garcia	Volta melhorada. É um perigo	Uº " Arrudinha — Kina	1.600 102"1/5 NL
4—8 Guia de Madrid, A. Ramos	60	O. Serra	Vai à reabilitação. Ôlho nela!	6º " Aléia — Recanta	1.300 77" AP
9 Kao Kao, C. Morgado	60	C. Morgado	Sòmente como surprêsa	8º " Divinum — G. de Madrid	1.000 64"1/5 AL
10 Lady Bionda, Não correrá	56	T. Abreu	Não corre	—	—

Nossa indicação — RECANTA Adversária — GUIA DE MADRID Bom azar — BELA TAMAR

7.º PÁREO — 1.500 METROS — CR$ 130.000,00 — ÀS 23,20 HORAS — RECORDE: TIRAFOGO, 91"4/5 — (BETTING)

Animais — Jóqueis	Pêso	Treinadores	Possibilidades	Performances	Tempo
1—1 Xexeu, E. Faria	56	S. d'Amore	Agradeceu o repouso. Muita "chance"	4º de Ilustre — Exaltado	1.300 84" NP
2 Zito, J. Barros	54	O. C. Dias	Correndo ainda pouco. Risquem	5º " Ilustre — Exaltado	1.300 84" NP
3 Lymelus, C. A. Souza	52	O. Pinto	Todo manco. Nada fará	3º " Mila — Chesterfield	1.400 89"1/5 IL
2—4 Dinar, O. Machado	56	A. Araujo	Sempre no marcador. Ótimo placê	3º " Kim Kim — B. L. Duc	1.200 77"3/5 NP
5 Oculto, A. Ricardo	54	J. Attianesi	A última não valeu. Ôlho nêle!	11º " Kim Kim — B. L. Duc	1.200 77"3/5 NP
6 Chesterfield, C. Paranhos	52	F. Feijó	Forçando turma. Nada	2º " Mila — Lymelus	1.400 89"1/5 IL
3—7 British Herald, F. Maia	54	S. S. Silva	Na turma tem "chance" segura	2º " Danseuse — Filamar	1.300 83"3/5 AL
8 Labatout, J. Lopes	54	A. J. Souza	Correndo pouco. Podem riscar	13º " Kim Kim — B. L. Duc	1.200 77"3/5 NP
" Hontem, J. Tinoco	56	A. J. Souza	Sempre prometendo sem cumprir	9º " Kim Kim — B. L. Duc	1.200 77"3/5 NP
4—9 Zimbo, D. Neto	56	F. Abreu	Volta fora de turma. Levam na certa	Uº " Dublin — Tio Godoy	2.100 138" NU
10 Ramazón, J. Corrêa	56	J. Piotto	Manhoso e corre pouco	6º " Grogojó — Dinar	1.300 84"1/5 NU
" Jovenoto, I. Souza (*)	56	J. Piotto	Só tem tamanho. Não gostamos	7º " Satanaz — Bronzeado	1.600 105"1/5 IU

Nossa indicação — ZIMBO Adversário — B. HERALD Bom azar — XEXEU

8.º PÁREO — 1.600 METROS — CR$ 130.000,00 — ÀS 23,50 HORAS — RECORDE: FARINELLI, 97"2/5 — (BETTING)

Animais — Jóqueis	Pêso	Treinadores	Possibilidades	Performances	Tempo
1—1 Loro Onix, J. Marchant	58	W. Aliano	Volta bem. Deve figurar	9º de Zalaca — P. Onro	1.500 91"4/5 GL
" Satanaz, I. Souza	54	W. Aliano	Agora ficou mais difícil	1º " Risón — Mosco	1.300 84"3/5 NU
2—2 Palospavos, A. M. Caminha	58	B. Carvalho	Sempre no marcador. Vai figurar	3º " Zé Catimba — Estilhaço	1.600 103"4/5 NP
3 Sadu, Não correrá	54	R. Morgado	Não corre	—	—
3—4 Curriculum, A. Ricardo	56	L. Ferreira	Correndo pouco. Só como surprêsa	5º " H. A.-Rachid — Palospavos	1.500 97" AL
5 Challenge, D. Neto	58	O. M. Fernandes	"Chance" na turma. Melhor azar	8º " Zil — Luar do Sertão	1.500 96"1/5 AP
6 Imbuida, A. Nery	56	F. Pereira	Aqui nada deve pretender	Uº " Vancouver — Margarita	1.300 79"2/5 GL
4—7 Gran Consul, J. Silva	56	F. Abreu	Tinindo. Uma das fôrças	1º " Esteio — Kabum	1.500 96" AL
8 Isabelino, J. Julião	56	M. Mendes	Agora melhorou. Vai figurar	6º " Bat Masterson — Kabum	1.600 101"1/5 IL
9 Carbonifera, O. Machado	56	A. Morales	Na conta e levada na certa	1º " Vespertina — Juju	1.500 96"4/5 NP

Nossa indicação — CARBONIFERA Adversário — GRAN CONSUL Bom azar — CHALLANGE

DEPOIS DE UM SUSTO, VOLTAM HOJE A S. PAULO OS CARIOCAS

Vasco seguiu para atuar em Uberlândia

Com destino a Uberlândia, em avião "Scandia" da Varig, seguiu a delegação do Vasco da Gama que no dia 1.º de maio enfrentou o Vila Nova, campeão daquele Estado. A aeronave deixou o aeroporto local às 13 horas, já estando hospedada no Triângulo Mineiro.

Domingo, dia 6, o Vasco da Gama tentará manter a sua invencibilidade contra o Uberlândia, recebendo por esta exibição, a cota fixa de Cr$ 500 mil, livres de quaisquer despesas.

OUTROS JOGOS

Até agora, o Vasco da Gama só tem como certo mais duas partidas além da de Uberlândia. No dia 10, atuará em Maringá, interior do Paraná, contra uma representação local e ainda no Paraná, atuará no dia 13 em Londrina, contra um quadro do mesmo nome. Talvez, o conjunto cruzmaltino atue depois em Santa Catarina, interior de São Paulo o mesmo Rio Grande do Sul, jogos que ainda dependem de confirmação.

CONTRATAÇÕES

Embora sem muitas esperanças, o Vasco da Gama deseja ainda contratar os jogadores Djalma e Nilo do América, e tem também interêsse em Bazani, da Ferroviária de Araraquara.

Notas de basquete

1 Um plano de A. Barcelos Borges, vice-presidente de interêsses técnicos da CBB, para a organização do futuro selecionado brasileiro masculino, está em execução e de acôrdo com êsse plano sòmente serão aproveitados 5 veteranos, sendo os demais constituídos de estreantes ou novos em competições internacionais.

2 Visa o setor técnico da Confederação Brasileira de Basquete com essa inovação, testar os jogadores novos surgidos e revelados em tôdas as quadras nacionais e desenvolvê-los pelo treinamento e contato com os veteranos.

3 Formam na relação dos veteranos cinco paulistas — Vlamir, Amauri, Rosa Branca, Sucar e Mosquito. Quanto a lista dos novatos em competições internacionais temos — Edir, do Pará, Benjamin e Assis, do Ceará, Scarpini e Lawson, Rene e Friaz, da Guanabara e Menon, Eduardo, Vitor, Ubiratan, Radvilas, Mosquito II e Peninha II, de São Paulo.

4 Da relação dos novos não constam: Carlos Nunes, do Sírio, Sérgio do Botafogo e Oto do Flamengo.

5 O plano de Barcelos Borges determina: 1º — de 1 a 12 de junho treinarão no Rio os jogadores cariocas e demais estados com exceção dos paulistas que devem treinar na capital bandeirante sob a orientação técnica de Júlio Mazei; 2º — Na segunda fase de treinamento todos os convocados estarão reunidos para treinamento em conjunto; 3º — A partir de 15 de junho, serão selecionados os 12 jogadores que formarão o selecionado brasileiro para a temporada pré-mundial em Pôrto Rico; 4º — Na hipótese de qualquer dos 5 veteranos convocados apresentarem problemas ou não tiveram na plenitude da sua forma técnica-física deverá ser aproveitado mais um elemento nôvo.

6 — Pelo 9º Sul-Americano de Basquete Feminino jogarão hoje à noite no Estádio dos Comuneros, em Assunção, Argentina x Uruguai e Paraguai x Perú. O selecionado brasileiro jogará amanhã contra a representação do Uruguai.

MAURICIO

Pulo alto

Djalma (na foto com Paulo Amaral) vai dar um salto mais alto na sua carreira. O Vasco deseja contratá-lo

CARTEIRA DE IDENTIDADE DE INSPETOR DO TRABALHO PERDIDA

Encontra-se extraviada, desde 15-4-62, a Carteira de Indentidade de Fiscalização do Inspetor do Trabalho Paulo Roberio de Azevedo Freitas. Devolvê-la na Divisão de Higiene e Segurança do Trabalho, no Ministério do Trabalho.

Fla segue seu roteiro na Europa

Notícias de Praga informam que a delegação do C. R. do Flamengo deixou a capital tcheca rumo a Copenhague, via Berlim. Dali a comitiva rubro-negra de barca, seguirá para a cidade de Malmoe.

O roteiro do jogos está pràticamente alterado e segundo notícias recebidas pela direção do clube da Gávea, o Flamengo passará pela cidade Kalsham onde, possivelmente, farão uma exibição.

EM MOSCOU

A temporada de quatro jogos na União Soviética está confirmada e a turma do Flamengo aguarda providências da Federação da URSS quanto a reservas de passagens no jacto TU e a marcação de datas dos jogos no Estádio Lenine.

FLU QUER JOGAR COM OS RUSSOS

O Fluminense enfrentará no Maracanã, no dia 24 de maio, a seleção russa que vai intervir na Copa do Mundo, programada para junho, em Santiago do Chile, por proposta do empresário José da Gama, que anteriormente havia feito o convite ao Vasco da Gama, que recusou.

Para a realização dêste encontro será necessária a permissão da FIFA, que não permite jogos de seleções antes do Mundial. No entanto, como vai haver um precedente com o encontro entre paraguaios e tchecos, e havendo ainda interêsse da Rússia, a licença poderá ser conseguida sem maiores complicações.

Germano firme na ponta

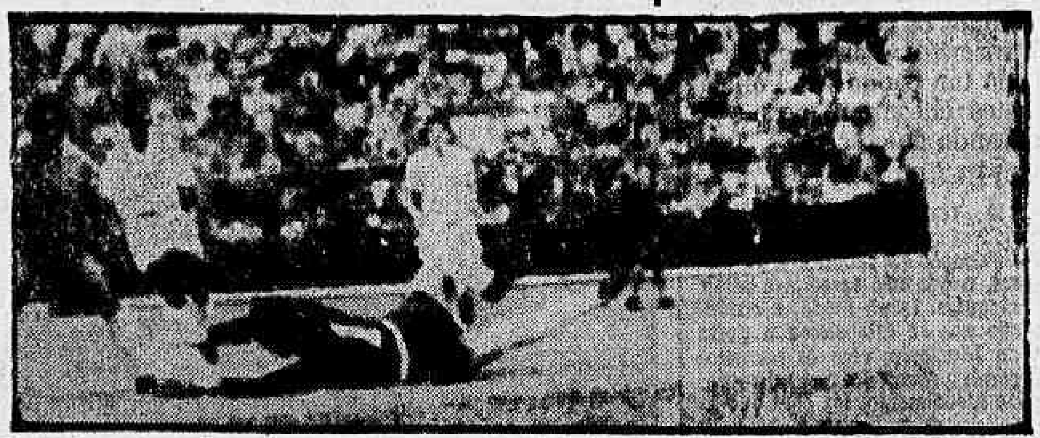

Jogando contra o Juventus, o quadro azul (suplente) venceu-o por 1x0. Germano que aparece ao centro foi o melhor elemento da vanguarda. Tem sua posição consolidada no time reserva com chance de passar a efetivo. Quem deve sobrar, pelo que tem feito, é Zagalo. Também Calvet, pelo treino de ontem, trouxe outro problema para a direção técnica. Zózimo e Jurandir são seus concorrentes. Quem ficará de fora?

Seleção no Pacaembu impressionou melhor

Não foi decepcionante a atuação da seleção brasileira nos diversos treinos de conjunto realizados no Pacaembu, num total de 160 minutos de futebol, com os portões abertos, em homenagem aos trabalhadores brasileiros, que, em número de 50 mil, lotaram as dependências do maior estádio de São Paulo.

João Etzel, da Federação Paulista, dirigiu o treinamento, que foi dividido em quatro etapas de 40 minutos, agradando apenas aos observadores e à torcida os últimos 40 minutos, quando a seleção amarela enfrentou o conjunto da Portuguêsa, batendo-o por 4 a 1, depois de alguma indecisão inicial.

Na etapa inicial, coube ao quadro azul enfrentar o conjunto do Juventus, tendo acabado vencedor por 1 a 0, graças a um tento de Quarentinha, depois de magnífica jogada de Germano pela esquerda. Faltou, no entanto, maior inteligência aos homens de frente da seleção, que ao invés de penetrarem, atiravam de fora da área sem maior proveito. Os outros 40 minutos foram disputados contra a Portuguêsa de Desportos, e o placar final foi de 0 a 0, voltando a impressionar a defensiva azul, e falhar a sua linha dianteira. Coube depois à seleção amarela enfrentar o Juventus, o que de fato veio provar que ainda não estamos bem, já que a seleção considerada titular venceu por 1 a 0, graças a um tento de Zagalo, completamente impedido. A parte final do treinamento, apresentou a seleção amarela contra a Portuguêsa, e aí sim, o escrete brasileiro evidenciou categoria e venceu tranqüilamente por 4 a 1, com tentos de Pelé (2) Vavá e Djalma Santos. Para a Portuguêsa, marcou Belini contra, depois de uma pixotada de Gilmar, que cortou com os punhos, para a sua pequena área um centro da direita.

QUADROS

A seleção azul, nas duas etapas de treinamento jogou com Valdir (Castilho); Jair Marinho (Joel), Mauro (Djalma Dias); Jurandir, Altair (Rildo); Zózimo e Mengálvio; Jair, Quarentinha, Amarildo e Germano. A equipe amarela com: Gilmar; Djalma Santos, Belini, Calvet e Nilton Santos; Zequinha e Didi; Garrincha, Vavá, Pelé e Zagalo.

MELHORES

Castilho foi o melhor goleiro. Jair Marinho e Djalma Santos se equivaleram. Mauro e Djalma Dias num mesmo plano, falhando totalmente Belini. Jurandir e Calvet muito bem, sendo que o Zózimo treinou de apoiador onde se saiu airosamente. Altair, Rildo e Nilton Santos bem. As dianteiras razoàvelmente, com Germano em primeiro plano, crescendo muito Pelé no final da prática. Jair também apareceu.

BANGU EMPATOU

Manizales (COLOMBIA) — Com o empate de um tento, terminou a partida de futebol disputada, ontem pelas equipes do Bangu, do Rio de Janeiro, e Caldas, local.

O Bangu vencia o primeiro tempo, porém os locais alcançaram o empate nos últimos minutos do encontro.

Crise no América: vão ceder Amaro e Djalma

Para sair de uma crise financeira de proporções imprevisíveis, a direção do América estaria disposta a vender Djalma e Amaro, suas grandes "estrêlas" a qualquer time que oferecesse uma quantia igual ou superior a Cr$ 35 milhões.

Amaro está na mira do Real Madri, cujo tesoureiro, Saporta, poderá chegar a qualquer momento ao Brasil, enquanto o Vasco da Gama deseja a qualquer preço o zagueiro do selecionado brasileiro.

"TEM PREÇO"

O presidente Wolnei Braune, que havia afirmado que nenhum jogador seria vendido, embora possa vir a desmentir esta notícia, estaria agora mais do que nunca, disposto a vender os citados jogadores, principalmente Djalma, que ganha muito mais do que o América pode pagar.

No dia 12 ou 13 dêste mês, pela Pan American viaja para o México a delegação americana, que no dia 16 enfrentará a seleção daquele país que intervirá na Copa do Mundo. Logo após, conforme já noticiamos, no dia 17, embarca para os Estados Unidos, onde disputará no Internacional de Polo Grounds, que nos dois últimos anos, o Brasil tem sido representado pelo Bangu, vencedor aliás do primeiro Torneio de Nova Iorque.

O goleiro titular do América, Ari, procurou a direção do seu clube, pedindo para ser emprestado ao Comercial de Ribeirão Prêto, já que recebeu magnífica proposta para defender aquela agremiação.

Real quer

Amaro é pretendido pelo Real Madri. O namôro é velho. Desta vez, Saporta, vem resolver a questão. O América pede muito pelo seu valoroso médio

Botafogo domingo na Paraíba

O Botafogo que está excursionando pelo Norte e Nordeste brasileiros, tendo vencido em duas apresentações, a primeira em Recife contra o Santa Cruz, e a segunda em Natal contra o ABC.

Segundo o Departamento Técnico botafoguense a próxima exibição do alvinegro de General Severiano só será efetuada no domingo, dia 6, em Campina Grande, na Paraíba contra adversário ainda desconhecido.

Serra Negra receberá seleção mais uma vez

Dispensados logo após o ensaio do Pacaembu, os jogadores da seleção brasileira recolheram-se as suas casas em visita a seus familiares por dois dias. Os cariocas tiveram passagem num avião "Convair" da Varig, tendo embarcado para o Rio de Janeiro às 19 horas, passando um pequeno susto no avião, que teve uma pequena pane no seu trem de aterrissagem, o que obrigou o pilôto a sobrevoar o Rio por meia hora, até que se restabelecesse o trem.

Depois dêste pequeno susto, os jogadores rumaram para as suas residências, e sòmente hoje às 13 horas deverão se apresentar no Aeroporto Santos Dumont, a fim de acompanhados de elementos da Comissão Técnica voltarem a São Paulo, e de lá para Serra Negra, onde se empenharão sexta-feira num coletivo contra o Guarani de Campinas, como preparativo final para o jôgo de domingo contra a seleção de Portugal.

PROBLEMAS

O jogador Zito, que não pode treinar no Pacaembu, obrigando o técnico a lançar Zózimo como apoiador do selecionado azul, poderá participar dêste coletivo, já que está totalmente recuperado, e só não foi lançado no dia 1º de maio como medida de precaução. Julinho, ainda não se recuperou definitivamente e dificilmente poderá fazer a sua apresentação. Pepe tem alguma chance, o mesmo acontecendo com Coutinho.

PORTUGUESES

Adiantados 24 horas, chegaram, ontem, ao Brasil os jogadores portuguêses, tendo viajado num jato DC-8 da Panair, aterrissando no Galeão às 7 horas da manhã, embarcando para São Paulo às 10,20 horas, e chegando ao aeroporto internacional de Viracopos às 11,20 horas, e de lá para a capital, onde chegaram às 13 horas hospedando-se no Hotel Danúbio, na Avenida Brigadeiro Luís Antônio. Os jogadores do Benfica, que ontem disputaram a final da Taça da Europa, só chegarão ao Rio na próxima sexta-feira.

DISPENSAS

A Comissão Técnica da CBD reafirmou à imprensa presente ao Pacaembu logo após o treinamento de sábado, que até o último jôgo contra Portugal, nenhuma dispensa será efetuada, podendo ficar os jogadores tranqüilos a êste respeito.

Benfica é bicampeão Real Madri caiu: 5 a 3

Perante 75 mil espectadores, no estádio Olímpico de Amsterdan, na Holanda, e com a arbitragem do holandês Léo Holm, o Benfica, campeão de Portugal, tornou-se bicampeão da Europa, ao derrotar, na finalíssima, o Real Madri, da Espanha, por 5 a 3.

A renda da partida atingiu 6 mil contos portuguêses, e na primeira etapa o quadro luso perdia por 3 a 2, tentos de Gento, aos 17, Puskas, aos 23 e o mesmo Puskas, aos 38 para o Real, enquanto Águas, aos 25 e Cavén, aos 34, marcavam para o Benfica.

GRANDE REAÇÃO

Na etapa complementar, o Benfica que não estava muito bem, partiu avassaladoramente para vitória e conseguiu mais 3 tentos, por intermédio de Coluna aos 6 minutos, Euzébio cobrando uma falta máxima aos 19, e o mesmo Euzébio aos 23, arrematando depois de um belo ataque português.

QUADROS

BENFICA — Costa Pereira, Mário João, Germano e Ângelo — Caven e Cruz — José Augusto, Euzébio, Águas, Coluna e Simões.

REAL MADRI — Araquistain, Casado, Santamaria e Miera — Belo e Patim — Tejada, Del Sol, Di Stefano, Puskas e Gento.

Com a bandeira de Portugal e também a do Benfica desfraldadas, a grande torcida portuguêsa que se comprimia no estádio Olímpico de Amsterdam, invadiu o gramado, e carregou em triunfo os seus jogadores, ídolos de Portugal e de tôda Colônia Luzitana.

Dentaduras
QUEBRADAS? FROUXAS?
CONSERTA-SE NA HORA
DENTADURAS AMERICANAS
PALADON OU SUPOLID EM 48 HORAS
ROACHS CORDAS
Clínica dirigida pelo renomado especialista
DR. ROMEU G. LOUREIRO
Av. Marechal Floriano, 67-sob.

Nicoláo não seguiu: avião não tinha vaga

Por falta de lugar no avião vindo da Europa, o nadador argentino Luiz Nicoláo não pôde regressar, ontem, para Buenos Aires juntamente com o seu técnico Alberto Carranza conforme estava previsto, ficando definitivamente o seu embarque para domingo próximo, às 8 horas, devendo chegar à capital portenha cêrca das 13,30 horas, onde terão curso as homenagens pela conquista do recorde do mundo, registrado na piscina do Guanabara, dos 100 metros nado borboleta com 57 segundos.

Também por motivos de última hora a exibição que Nicoláo tinha programado para têrça-feira, na piscina do Melo T. C. não pôde ser efetuada, o que deverá ocorrer nos próximos dias. O nadador continua recebendo vários convites para exibir-se em clubes dos Estados, recusando a todos, pois prefere continuar no Rio, onde tem visitado os pontos mais pitorescos.

FLU QUER MEDALHAS

Face ao acórdão proferido pelo Superior Tribunal de Justiça Desportiva da CBD dando ganho de causa ao Fluminense no caso da transferência dos nadadores portuguêses Eduardo de Sousa e Raul Cerqueira e que a Federação de Natação não concedeu, o clube tricolor vai solicitar à entidade aquática as medalhas a que os dois nadadores fizeram jús por ocasião do penúltimo Campeonato Carioca e não pagas pela Federação, pois os dois nadadores atuaram com mandado de segurança.

TJ VAI APRECIAR

A fim de apreciar o acórdão do STJD da CBD sôbre êsse assunto e também para aplicar penalidades em vários aquapolistas, o Tribunal de Justiça Desportiva da Federação de Natação vai se reunir amanhã, às 10 horas, na sede da entidade aquática.

DEMA
Distribuidora e Exportadora de Minérios e Adubos S. A.
ASSEMBLÉIA GERAL ORDINARIA
Segunda convocação
São convidados os senhores acionistas a se reunirem em Assembléia Geral Ordinária, com qualquer número, na sede social na Rua Araújo Pôrto Alegre, 56, conjs. 504-A-B, às nove horas, do dia 22 de maio do corrente ano a fim de tomarem conhecimento e deliberarem sôbre os seguintes assuntos:
a) aprovação e discussão do Relatório da Diretoria, Balanço Geral e Demonstração da conta Lucros e Perdas referentes ao exercício de 1961;
b) eleição dos membros do Conselho Fiscal e fixação de seus honorários para o exercício de 1962;
c) assuntos de interêsse geral.
Rio de Janeiro, 2 de maio de 1962.
Raymundo Mello Vianna — Diretor-secretário.

Bola Pra Frente

A chave para cortar

O "match"-treino da seleção, anteontem, não chegou a empolgar, mas parece ter deixado mais tranqüilos alguns observadores, entre os quais tenho o gôsto de incluir o meu amigo Cláudio Melo e Sousa. Acha êle que o entendimento Didi-Pelé deu uma dimensão de "association" que estava faltando ao quadro nacional. Além disse, fêz a observação específica sôbre o rendimento de Calvet que teria tranqüilizado a defesa, oferecendo a cobertura que tornará perfeito o trabalho de Nílton Santos. Quanto a Belini, registrou progressos no treino do Pacaembu, despachando a bola sem as penas e angústias que vinha inspirando até aqui sempre que se armava para os despachos.

E' de lamentar que o técnico Aimoré Moreira esteja empenhado em anular duas fôrças essenciais do futebol brasileiro pondo Amarildo e Quarentinha lado a lado. Esses — e nunca Pelé — têm o cacoete de descair para a esquerda, com o que se liquidam os dois. Vejam aí a incoerência (ou má fé) de Aimoré Moreira: não escala Amarildo ao lado de Pelé porque os dois são especialistas da meia-esquerda. Mas, escala Amarildo ao lado de Quarentinha, como se Amarildo e Quarentinha não constituíssem um problema de canhotos no time do Botafogo? Aimoré Moreira tem na Comissão Técnica um rapaz chamado Paulo Amaral que há três anos já explicava à torcida do Botafogo que Quarentinha e Amarildo não podem jogar juntos pelo centro porque ambos têm tendência de cair para esquerda. Paulo Amaral atenuou o problema, no Botafogo, escalando Amarildo na extrema, o que, aliás, serviu para revelar o melhor ponta-esquerda da cidade naquele ano.

Por então Aimoré insiste em juntar Amarildo e Quarentinha? Será êsse o critério mais digno para se mostrar que Amarildo não pode jogar ao lado de Pelé? Aimoré teria outros meios menos dolosos de promover o esvaziamento de Amarildo. Por que então insiste numa fórmula que prejudica, de uma vez, dois jogadores? A menos que a Comissão Técnica esteja pretendendo, com êsse arranjo, o esvaziamento de Amarildo e o corte de Quarentinha.

Amarildo, revelação extraordinária do último ano no futebol brasileiro, está sendo triturado pela Comissão Técnica e queira Deus não se amofine a ponto de perder o "elan" como está perdendo o zagueiro Djalma, outra flôr do futebol brasileiro que Aimoré Moreira está levando a murchar, a cada treino, sem jamais lhe ter dado a oportundiade que merecia.

Amarildo e Djalma saíram do campeonato carioca e do Rio-São Paulo titulares da seleção brasileira. Foram barrados sem ao menos uma chance de mostrar que a opinião pública sabe muito mais de futebol que êsses doutores diplomados na escola da política e da macumba. Volto ao assunto amanhã.

ARMANDO NOGUEIRA

TERESÓPOLIS
Vendem-se lindos sítios com muita água, em local belíssimo e de grande valorização. Preços excepcionais, financiados em 100 meses sem juros. Plantas e outros detalhes na Av. Presidente Vargas, 534, 2.º and. Telefones: 23-8976 ou 43-3328.

RAIO-X Dr. Victor Côrtes
Exames radiológicos em residências
TOMOGRAFIAS
Diàriamente das 8 às 11 e das 14 às 17 horas
RUA ARAÚJO PÔRTO ALEGRE, 70
9.º andar — Tel.: 22-5330

EMPRÊSA SÃO CRISTÓVÃO
LINHA DIRETA
RIO A POÇOS DE CALDAS (M. GERAIS)
Diàriamente às 5,45 horas — Int. Guichê 22
Estação Rodoviária Mariano Procópio
ÔNIBUS LUXUOSOS — RAPIDEZ — SEGURANÇA E CONFÔRTO

Teatros & Boites
Programa para sua Noite

TEATRO NACIONAL DE COMÉDIA
(Serviço Nacional de Teatro do M.E.C.)
Avenida Rio Branco, 179 — Tel.: 22-0367
Reapresenta o sucesso
"BÔCA DE OURO"
De NELSON RODRIGUES
ÚLTIMAS SEMANAS
HOJE, ÀS 21 HORAS
A seguir: "O PAGADOR DE PROMESSAS"
Original de: DIAS GOMES

JOHNNI ALF e TAMBA TRIO
LUÍS EÇA (piano-arranjo)
BEBETO (contra-baixo e flauta)
HÉLCIO (bateria-tamba)
Produção: Hélcio Milito
Bottles Bar
RUA DUVIVIER, 37-J — TEL.: 57-1065

GRANDE HOTEL ESTORIL
LIDERANDO OS HOTÉIS DO E. E. SANTO
VITORIA — E. E. SANTO
O maior, o mais luxuoso e o mais moderno Hotel do Estado — End. tel. — ESTORIL — Tel.: 2-217

PLAZA HI-FI SOCIETY
AVENIDA PRADO JÚNIOR, 258
Direção geral de MAURÍCIO LANTHOS
APRESENTARÁ DOMINGO
CLUBE DE TV E TURFE
SEM COUVERT — SEM CONSUMAÇÃO
Aberto a partir das 15 até às 5 horas da manhã.
Reservas de mesas pelo telefone: 57-1870
SEGUNDA-FEIRA: CLUBE DO CINEMA

little club bar
Apresentando a melhor música para ouvir e dançar com solovoz espetacular de
Joe Hamond
CONJUNTO DE ZÉ MARIA
LIVIO ROMANO
Serviço de Restaurante
Rua Duvivier, 37-L —
Telefone: 57-6984

O CANGACEIRO
HOJE E TÔDAS AS NOITES
HELENA DE LIMA
DAS 6 DA TARDE ÀS 3 DA MANHÃ
R. FERNANDO MENDES, 25 — COPACABANA

GUIA de FILMES
Hoje:
17,30 — Desenhos
18,30 — Lanceiros de Bengala
19,05 — Festival de Cinema
21,10 — Além da Imaginação
21,45 — Século XX
assista pela TV-RIO

Servidores da GB foram a Montepio para empréstimo

Diario Carioca

RIO DE JANEIRO, QUINTA-FEIRA, 3 DE MAIO DE 1962

Vinte países

O sr. Haroldo Graça Couto quando explicava as finalidades do III Congresso Interamericano da Indústria de Construção, que reunirá profissionais de vinte países das Américas

Cêrca de cinco mil servidores do Estado da Guanabara inscreveram-se, ontem, no Montepio, para solicitar empréstimo, até 64 mil cruzeiros, com prazo de 11 meses para pagamento.

Apesar da desorganização reinante naquela repartição, para o atendimento de todos os funcionários estaduais, os cinco mil foram inscritos. Para manter a ordem, entretanto, foi chamado um choque da Polícia de Vigilância, cujos integrantes chegaram mesmo a espancar alguns servidores, usando de cassetetes.

ESTAVA SUSPENSO

A nova diretoria do Montepio dos Empregados Estaduais de há muito suspendera a concessão de empréstimos comuns (pagamento em 48 meses) abrindo, exceção, tão-sòmente nos casos de calamidade pública.

Segundo informou o diretor do Montepio, sr. Odilon Paiva Lacerda, a entidade tinha por objetivo garantir, exclusivamente, a pensão dos servidores (a máxima pensão deixada pelo servidor de categoria mais elevada é de Cr$ 12.500,00). Explicou que, assim, sendo, a direção do Montepio não contava com uma afluência tão grande, uma vez reabertos os empréstimos, de vez que o prazo para a sua liquidação foi reduzido a 11 meses, o que não acreditava atrair ninguém. Dêsse modo, a confusão que se estabeleceu à porta do Montepio, com os protestos gerais provocados pelo demorado atendimento, fêz com que se solicitasse o concurso da Polícia de Vigilância, para trazer a calma ao ambiente.

ALTERAÇÃO NAS PARADAS DE TRENS

Os trens paradores que se destinam a D. Pedro II, em virtude de reparos a serem efetuados na linha 2, entre as cabines 2 e 4, não farão paradas nas estações compreendidas entre Todos os Santos e Mangueira, de 11 às 16 horas de hoje, sòmente o fazendo em Silva Freire, São Francisco Xavier, São Cristóvão e Lauro Müller.

"Viúva" volta à Ilha

As "viúvas negras" estão voltando à Ilha do Fundão e à do Governador. Apesar do Hospital do Galeão afirmar que ainda não recebeu informações sôbre o fato, os moradores daquela zona já estão preocupados, novamente, porque a picada da aranha é mortal para crianças e adultos debilitados.

NÃO SABE NADA

Quando do seu primeiro aparecimento na Ilha do Fundão, aviões a jacto da FAB bombardearam o local e, mais tarde, a operação foi completada com gasolina e fogo. Mas o foco natural não foi destruído e as aranhas estão voltando a aparecer no mesmo lugar.

As informações prestadas ontem pelo professor Herman Lent, do Instituto Oswaldo Cruz, e pelo Hospital do Galeão coincidem — ninguém sabe de nada —, mas se a notícia fôr verdadeira, as "viúvas" voltarão a ser combatidas, com inseticida ou outro produto qualquer.

Na Argentina já existe um sôro feito com o veneno da aranha, que é mais forte do que o da cobra cascavel e pode matar uma criança ou um adulto debilitado. Segundo as autoridades sanitárias, a procedência do foco de aranhas no Fundão se deve à falta de concorrência com outras espécies e pelo fato das "viúvas" virem nos porões dos navios e serem levadas para Governador pelo vento, entre outros fatores.

A espécie existe em tôda a orla marítima do país e é combatida nos casos excepcionais, quando elas se concentram em um determinado lugar e aos grupos.

Saudação

Ladeado pelo sr. Guilherme da Silveira Filho, o governador Carlos Lacerda falou aos trabalhadores da Bangu (foto), saudando-os pela passagem do Primeiro de Maio, na grande festa realizada no Campo do Proletariado

Aumento para os ônibus dos Estados: 30%

Reunir-se-á hoje o Conselho Executivo do Departamento Nacional de Estradas de Rodagem, formado pelo diretor-geral daquela repartição e pelos diretores das 13 divisões do DNER para tratar do aumento das passagens dos ônibus interestaduais.

Apesar de os estudos não estarem ainda concluídos, sabe-se que a majoração será menor que 30%, com vigência a partir da segunda quinzena do mês corrente, beneficiando os operadores das sessenta linhas que partem diretamente da Estação Rodoviária Mariano Procópio.

BASES

Para fixar as bases do aumento as autoridades levarão em conta o custo operacional,

(Conclui na 5a. pág.)

Construtor resolverá problemas: Congresso

Será realizado entre 10 e 16 de setembro próximo, no Copacabana Palace, o III Congresso Interamericano da Indústria da Construção que reunirá profissionais de vinte países das Américas, convocados pela Federação Interamericana da Indústria de Construção, com sede no México.

O temário do Congresso abrangerá todos os assuntos e problemas que estão diretamente ligados à Indústria da Construção, assim como a questão do financiamento nacional e internacional, a habitação popular, a licitação e contratação, o aperfeiçoamento técnico da indústria e o funcionamento e Estatutos da Federação Interamericana de Indústria da Construção.

CONGRESSOS

— "A indústria da construção já realizou várias reuniões e três congressos em diversas capitais americanas, todavia, costuma-se dizer que os congressos não conduzem a nada, sendo apenas motivos de passeios e discursos. Porém, a indústria da construção já provou que seus congressos são mais que isso: o decreto Federal n. 309, de 6 de dezembro de 1961, concedendo o reajustamento dos contratos de construção, foi fruto das várias Reuniões Plenárias da Classe e a recente aprovação, pela Câmara dos Deputados, do projeto 4030-A equiparando os construtores aos negociantes para efeito de emissão de duplicatas foi também uma vitória da classe" — declarou ontem o sr. Haroldo Lisboa Graça Couto, presidente da Câmara Brasileira da Indústria da Construção e da Comissão Organizadora do III Congresso Interamericano da Indústria da Construção.

EXPOSIÇÕES

O III Congresso Interamericano da Indústria da Construção promoverá duas importantes exposições durante a realização dos trabalhos: uma delas, no Copacabana Palace, apresentará projetos e materiais de construção. Cada delegação estrangeira trará material para um "stand", sendo a exposição feita em moldes modernos, com projeção de "slides" e disposição funcio-

(Conclui na 5a. pág.)

IAPFESP não paga o abono de permanência

Porque o IAPFESP nega-se a pagar aos trabalhadores que tenham mais de 30 anos de serviço, os 25 por cento previstos na Lei Orgânica da Previdência Social, o Conselho Superior da Previdência Social, foi chamado a estabelecer uma norma definitiva.

Tal abono deve ser pago pelo Instituto a que os trabalhadores estiverem vinculados, independente do salário pago pelo empregador, quando o empregado estando em condições de ser aposentado permanece em serviço estimulado pelas condições implantadas pela lei.

CONTROVERSIAS

O que vem suscitando controvérsias é a contradição que existe entre o art. 32 de Lei Orgânica da Previdência Social e o art. 107 do Regulamento Geral da Previdência Social. O artigo 132 diz que a aposentadoria é devida aos 30 anos de serviço e 55 anos de idade, enquanto o art. 107, no seu parágrafo único, estabelece que para fazer jús ao abono de permanência, os ferroviários e empregados em serviços públicos admitidos anteriormente a outubro de 1931, cujo regime, por lei própria, não exige limite de idade, a aposentadoria será concedida, sòmente aos 35 anos de serviço.

Agora, o Conselho Superior

(Conclui na 5a. pág.)

1o. de Maio em Bangu teve festa de milhões

Nas festividades de 1.º de Maio anteontem realizadas em Bangu, no Campo do Proletariado, sob as vistas de 60 mil trabalhadores, o sr. Guilherme da Silveira, presidente da Fábrica Bangu, disse em discurso de saudação ao operariado, que "é necessária a cooperação entre dirigentes e dirigidos, para que haja a justiça e a paz social, sem o que tudo descambaria para um ambiente de incompatibilidade, prejudicial ao progresso do país".

O governador Carlos Lacerda, presente aos festejos, pronunciou breves palavras, parabenizando os trabalhadores da Guanabara no seu dia e disse não se prolongar "para não atrasar o desfile programado. Entre as autoridades presentes encontravam-se o prof. Hermes Lima, representando o presidente da República, o deputado Danilo Nunes, o secretário da Viação, o sr. Enaldo Cravo Peixoto, o sr. Ribeiro Martins, relações públicas da Bangu e muitos outros dirigentes da emprêsa.

MEDALHAS

Antes de iniciar o desfile das diversas seções da Fábrica, que empolgou a assistência, foram entregues medalhas de ouro e prata a 139 operários que completaram 10, 20, 30, 40 e 50 anos de serviços prestados.

A entrega foi feita pelo governador Lacerda e pelos srs. Silveirinha, Hermes de Lima e Ribeiro Martins, intercalada, na chamada de cada operário, por acordes musicais da marcha "Cidade Maravilhosa", tocados pela banda da fábrica.

Antecedendo a entrega das condecorações o sr. Guilherme da Silveira fêz sentir que "essa é uma homenagem aos nossos dedicados obreiros, que hoje completam suas bôdas".

DESFILE

O desfile dos operários da Fábrica Bangu foi realmente "uma festa para se ver e não para se descrever", tal anunciava a tôda hora o locutor que fêz a chamada das seções que desfilaram.

Êste foi o oitavo ano que os trabalhadores da Bangu desfilaram no dia 1º de Maio, no Campo do Proletariado. Na montagem da festa de ontem a emprêsa gastou, aproximadamente, 10 milhões de cruzeiros, na confecção de roupas e feitura de carros alegóricos.

Para julgar os participantes funcionou um júri compôsto das sras. Augusta do Espírito Santo Ferreira, Marília Moreira, jornalista Hecilda Clark, srs. Nilton Coelho Dias e Hirak Ohara.

O primeiro grupo a desfilar foi o dos "Veteranos do Bangu", apresentando a equipe

(Conclui na 5a. pág.)

Honra ao mérito

Com os aplausos do governador do Estado, o prof. Hermes Lima, chefe da Casa Civil do sr. João Goulart, entrega a um operário da Bangu (foto) a medalha que assinala seus 50 anos de casa. Ao todo, 139 medalhas foram outorgadas a operários que completaram 10, 20, 30, 40 e 50 anos de trabalho

ASSEMBLÉIA LEGISLATIVA

Favelados fazem casa com as próprias mãos

O líder da Maioria, sr. Amaral Neto, declarou, ontem, na Assembléia, que a favela do Vintém está sendo urbanizada com o material dado pelo govêrno e a mão-de-obra fornecida pelos próprios favelados, em regime de mutirão, que vem dando os melhores resultados.

Disse o líder que a iniciativa se estenderá a outras favelas, chegando até a fazer um apêlo para que a população da cidade não se abstenha de auxiliar o govêrno se êste chegar a necessitar de seus serviços, como aconteceu na favela do Vintém, para obras urbanas.

EMPRÉSTIMO DE 35 MILHOES

O sr. Amaral Neto, ao fazer as declarações acima, convidou os deputados para o ato de assinatura do convênio entre o Estado e o Banco Interamericano de Desenvolvimento a ser realizado no próximo sábado, para empréstimo ao Estado de 35 milhões de dólares que serão invertidos na solução do problema da água e dos esgotos sanitários.

CARTEIRA DO FÉLIX PACHECO

O sr. Amando da Fonseca fêz um apêlo ao govêrno para que o Instituto Félix Pacheco não faça mais consignar nas carteiras de identidade de pessoas do sexos feminino a idade exata, e, sim, apenas, a indicação de "menor ou maior de 21 anos". Disse o sr. Amando da Fonseca que a providência evitaria que senhoras passassem pelo vexame de revelar a idade, e que em países adiantados da Europa, isso é uma norma geral.

PROJETO APROVADO

Na Ordem do Dia foi aprovado projeto de lei de autoria do sr Roland Corbisier. desapropriando, por utilidade pública o imóvel situado na Rua Marquês de Valença, 95, onde residem cêrca de 500 pessoas ameaçadas de despejo

O sr. Saldanha Coelho leu e fêz comentários a respeito, o discurso do presidente da República, pronunciado durante as comemorações do Dia do trabalho em Volta Redorda.

Jango indica candidato dos marítimos

Solicitado pelo presidente João Goulart e outros líderes políticos a concorrer nas próximas eleições, o sr. Pedro Fernandes, membro do Conselho Administrativo do IAPM, continua a declinar de sua candidatura, alegando a obrigação de cumprir o mandato que lhe foi confiado pelos trabalhadores marítimos.

Ainda no dia primeiro de maio, o sr. Pedro Fernandes voltou a ser homenageado pelos trabalhadores residentes no Conjunto de Irajá, que lhe ofereceram um almôço, quando reformularam o apêlo ao líder sindical para que se candidatasse a deputado estadual.

CASA PRÓPRIA

Reafirmando a sua luta em pról das melhorias dos trabalhadores residentes em Irajá, o sr. Pedro Fernandes assistiu à chegada de uma ambulância para o Pôsto Médico do SAMDU, e comunicou a abertura das inscrições no próximo dia 1º de junho, na carteira imobiliária do IAPM para aquisição de casa própria, financiada pelo Plano "B", que alcança valor igual a 250 vêzes o Salário-Mínimo da região.

Cinema mais barato

Todos os cinemas da cidade deverão, ainda êste mês, cobrar novos preços de ingressos, de acôrdo com portaria da COFAP, cujo anteprojeto já está pronto e será divulgado dentro dos próximos dias. Os novos preços instituídos dependerão da qualidade e tipo do filme (colorido, prêto e branco, comum ou cinemascópio) e do tempo de projeção. Para os cinemas que cobram, presentemente, Cr$ 150 e Cr$ 170 por filme o anteprojeto estabelece o preço-teto de Cr$ 100,00.

Só para os filmes em cinemascope, cuja projeção varie entre três e quatro horas, os cinemas poderão cobrar o preço de Cr$ 150, de acôrdo com a nova portaria. O anteprojeto será submetido a plenário na primeira quinzena dêste mês e a direção da COFAP pede ao público que colabore com as autoridades, logo que a portaria entre em vigor, denunciando os exibidores fraudulentos.

PROGRAMA DUPLO

A nova portaria além de formular várias exigências com respeito ao confôrto e à segurança do expectador investe contra os denominados "programas duplos", que o órgão controlador de preços considera apenas "uma maneira sabida dos exibidores de aumentar os preços dos ingressos".

Nesses programas (duplos) os exibidores incluem um filme nacional juntamente com uma produção estrangeira e elevam os preços dos ingressos, "quando, às vêzes, nenhum dos filmes vale a quantia cobrada".

Acontece também que muitos cinemas fazem estréia de dois a três filmes estrangeiros, em semanas diferentes, acompanhando nesses programas o mesmo filme nacional, fita já velha, com imagem sem nitidez e com som quase inaudível. Por essas e outras, a COFAP vai procurar reprimir os "programas duplos".

AOS DOMINGOS

A diferenciação entre sábado e domingo, criada pelo grupo Bruni, para cobrar Cr$ 250 pela entrada, também é tratada na nova portaria e será, devidamente, proibida.

Nos dias feriados, sob a alegação de que "não se trata de dia útil", a mesma emprêsa (Bruni) vem cobrando o preço de duzentos e cinquenta cruzeiros, por películas que, quando muito, alcançam uma cotação média, pela crítica cinematográfica.

Outras exigências são feitas na portaria, inclusive para o confôrto e segurança do expectador, mas a COFAP pede "a máxima colaboração do público frequentador de cinema, denunciando os infratores, a fim de que sejam observados, plenamente, as novas exigências".

LEITE (EUA) ENTREGUE ÀS ESCOLAS

Já começaram a ser transportadas para os estabelecimentos de ensino elementar de diversas regiões do país, sob rigoroso contrôle, as cinco mil toneladas de leite em pó doadas pelo govêrno norte-americano, dentro do programa "Aliança Para o Progresso" à Campanha Nacional de Merenda Escolar.

As remessas de leite chegadas pelos navios "Del Norte", "Del Monte" e "Mormactide", consignadas à CNME, foram desembarcadas nos portos do Rio, Paranaguá, Itajaí, Vitória, São Luís, Santos, Pôrto Alegre e Belém, de onde são encaminhadas às escolas das respectivas regiões.

Como agirá?

NÃO ERA de admirar que de uma luta, frente à frente, com a Polícia, "Mineirinho" levasse a pior e acabasse seus dias, morto pelas balas disparadas das armas dos policiais que o vinham perseguindo, noite e dia, desde sua fuga espetacular do Manicômio Judiciário.

Marginal valente, audacioso, jurara que, antes de morrer, atirando de cima de um barracão, mataria aquêles que subissem o morro para prendê-lo. Jurara, também, que iria libertar a cabrocha de seus amôres que estava presa no SAM o que faria abrindo caminho com as suas "45".

A morte do facínora era coisa certa, desde que se encontrasse com os agentes policiais que tinham ordem de capturá-lo ou matá-lo, em caso de reação.

Ninguém recriminaria a Polícia se "Mineirinho" fôsse eliminado quando reagisse ao se encontrar com seus perseguidores. Mas, o que foi feito não merece aplausos de ninguém.

Colhido na Rua General Pedra e ali fuzilado por 13 tiros de metralhadora e revólver o corpo de "Mineirinho" foi arrastado de debaixo do veículo onde tentara fugir das balas, colocado em um automóvel e transportado para a Estrada Grajaú-Jacarepaguá sendo jogado em um matagal ou ribanceira no quilômetro 4.

Por que esta encenação? Por que não deixaram o cadáver no local da luta para que a autoridade distrital, os peritos, a imprensa, o juiz de plantão podessem constatar o fato com tôda a evidência?

Por que a pretensão de querer iludir fazendo constar que o terrível marginal fôra eliminado por outras pessoas alheias à Polícia?

Eis aí a parte negra, desconcertante da ocorrência. Um fato que seria considerado natural transformado em suspeita e criminoso.

Irá o chefe de Polícia apurar culpabilidade? Mandará que o inquérito policial seja rigoroso e insuspeito? Agirá, no caso, como membro do Ministério Público ou como político e chefe de Polícia?

Difícil uma conclusão.

TIMBAÚBA

Ronda Carioca

"Neném Russo" tenta matar policial

"Neném Russo" — marginal ex-integrante da quadrilha de "Mineirinho" — tentou matar a tiros de pistola "45", às últimas horas da noite de ontem, o funcionário do Departamento Estadual de Segurança Pública, Ilton Manuel Antônio, de 34 anos, morador na Rua Ibiapava, 43, em Inhaúma. A vítima, que se acha internada em estado desesperador no HGV, com ferimentos transfixiantes no tórax, clavícula e braço direitos, declarou que foi atacada quando passava pela rua onde mora, quase esquina com Rua Fernando Portugal. Acrescentou que "Neném Russo", autor de três homicídios na jurisdição do 23º DP, o reconheceu como policial e, por isso disse a dois outros marginais que estavam ao seu lado: — "Êste é "tira" e por isso vamos "fechá-lo". Ato contínuo acionou sua arma e fugiu em desabalada carreira.

Suicídio no quartel: 5 tiros

Apresentando cinco ferimentos por bala de revólver, na cabeça — lado direito — foi encontrado ontem, à tarde, no pátio interno do Quartel do 3º Batalhão de Carros de Combate, em Realengo, o cadáver do cabo Valentim Pereira, de 22 anos, que ali servia há algum tempo.

A pedido do oficial de dia daquela corporação, compareceu ao local o comissário Fiuza, do 28º Distrito Policial. A autoridade, porém, nada mais pôde fazer do que expedir guia para remoção do corpo ao necrotério do Instituto Médico, já que oficiais da Polícia do Exército, informaram que o fato se tratava de suicídio e "tôdas as medidas" já haviam sido tomadas.

Falando à reportagem, disse o comissário que nada apurou quanto aos motivos do gesto do militar, no seu provável suicídio. A arma arrecadada ao lado do cadáver — um revólver "Taurus" calibre 32 — tinha seis cápsulas deflagradas e uma bala picotada provando que tôda carga foi acionada.

Caminhão x bonde: 3 feridos

Ontem, à tarde, na esquina das Ruas Francisco Eugênio e Eduardo Prado, em São Cristóvão, o bonde da linha 56, "Alegria", de nº 355, dirigido pelo motorneiro Francisco Gomes de Lima (40 anos, casado, Rua Tuiuti, 546), ao realizar uma manobra, foi abalroado violentamente pelo caminhão de chapa GB-6164-43, conduzido pelo profissional José Augusto de Jesus (31 anos, residente em Minas Gerais). Da colisão resultaram feridos três passageiros do coletivo Manoel Barbosa de Andrade (27 anos, Rua F, 47, Favela do Arará), Miguel Soares Frazão (42 anos, Avenida Brasil, 940) e Pedro da Silva Viana (47 anos, Rua Almirante Baltazar, 71 — São Cristóvão). Com escoriações generalizadas os feridos foram socorridos no H.S.A., o 14º DP registrou a ocorrência. O motorneiro e motorista foram presos em flagrante.

Polícia aumenta efetivo

Foram criados, pelo governador Carlos Lacerda, ontem, numerosos cargos na Polícia Civil, a fim de atender as necessidades daquêle Departamento. Os cargos criados pelo governador foram: 320 detectives, 48 comissários, 2 escreventes dactilógrafos, 14 escriturários, 13 oficiais de administração, 3 arquivistas, 4 estafetas, 1 almoxarife, 15 motoristas, 1 marinheiro, 1 técnico de laboratório e 3 atendentes. Foram criados, também, mais 17 cargos em comissão de chefias de serviço.

Exército combate contravenção

Os tenentes Brito e Hesht, da 1ª Companhia do Exército, sediada na Vila Militar, na tarde de ontem, vestidos de sargentos, conseguiram prender os contraventores Jair Oliveira, Duílio Russo, Vanderlei da Silva, Ezidro Oliveira, Sebastião Alves e Carlindo Brás instalados na "fortaleza" existente na Avenida Duque de Caxias, considerada Zona Militar. O tenente Brito informou à reportagem que há tempos vinha investigando sôbre a existência da "fortaleza", a qual era sustentada por soldados e sargentos daquêle quartel. Contou ainda que penetraram na casa para "jogar", quando realizaram as prisões. Os contraventores, após identificados, foram encaminhados à Delegacia de Costumes e Diversões.

Desastre na Avenida Brasil

O auto particular chapa GB-2-1513, capotou, espetacularmente, após ser violentamente abalroado na manhã de ontem, por uma camioneta chapa, GB-12-45-90. A colisão ocorreu em frente a Refinaria de Manguinhos, na Avenida Brasil, deixando em estado de choque o motorista do auto Altair Espanha e seu filho Ismael, que se encontram internados no Hospital Getúlio Vargas. O motorista da camioneta, apontado como culpado pelo acidente, fugiu ao flagrante, levando o veículo em louca disparada. O fato foi registrado pelo 18º DP.

Nove milhões em jóias

Acondicionadas numa valise, inúmeras pedras preciosas, avaliadas em cêrca de Cr$ 9 milhões, foram encontradas, ontem, às primeiras horas da tarde, pelo tenente do Exército Renato Abreu Teixeira Lopes de Doutel. A valise, que estava ao lado da caixa de medidores de luz elétrica da casa 45 da Rua João Ricardo, foi entregue ao comissário César, do 14º Distrito Policial, que abriu inquérito para apurar a procedência da mesma. Presume-se que as gemas constituam produto de roubo.

Explosão em Irajá: um morto e dois feridos

Um morto e dois feridos graves, foi o saldo da explosão de um bujão de gás ocorrida, ontem, cêrca das 12 horas, na casa 69 da Rua Onze, no Conjunto Residencial do IAPC de Irajá. O morto, funcionário autárquico Ildebranco Rodrigues (pardo, 36 anos), pediu ao biscateiro Nilton Corrêa (casado, 39 anos, Rua Irapuá, 59 — Penha), àquela hora, que instalasse em sua residência um fogão a gás que havia adquirido momentos antes. O serviçal foi e, quando havia terminado a instalação, riscou um fósforo para experimentar o aparelho. Seguiu-se violenta explosão e, além dos dois homens, Nilza Cândida Pereira (de 31 anos, espôsa de Ildebrando), recebeu graves queimaduras. Todos foram levados ao Hospital Getúlio Vargas, onde, horas mais tarde, o funcionário veio a falecer. As autoridades do 22º DP tomaram conhecimento do fato.

Exposição soviética será inaugurada hoje

A Exposição Soviética de Indústria e Comércio será inaugurada hoje, às 15 horas, no Largo de São Cristóvão, estando previsto que cada visitador que percorrer suas 25 seções andará cinco quilômetros e demorará duas ou três horas na observação, mas sòmente a partir das dezenove horas estará aberta à visitação pública.

A fim de que não haja nenhum incidente, o chefe do Policiamento Ostensivo, major Valdir Miranda, designou 100 soldados da Polícia Militar para circularem na Exposição e trinta detectives da Divisão de Polícia Política, chefiados pelo inspetor Alcino Pinto Nunes, estarão encarregados, juntamente com 300 funcionários contratados pelos russos, de evitar qualquer sabotagem.

GAGARIN E CARROS

Nas 25 seções a Exposição dará uma mostra bem aproximada do que são a indústria e o comércio na URSS, expondo desde Luniks, cápsulas especiais, roupas dos cosmonautas Gagárin e Titov à máquinas agrícolas e industriais e carros. À entrada os visitantes verão fotografias, painéis e documentários acêrca da União Soviética.

Os sucessos da ciência espacial russa, com os sputiniks, luniks e roupas dos cosmonautas serão exibidos no primeiro salão. Para que a Exposição pudesse ser inaugurada hoje, duzentos operários trabalharam até às últimas horas de ontem, montando e limpando os "stands" que funcionarão como grandes salões. A Exposição permanecerá na Guanabara durante um mês e o horário de visitação pública será das 15 às 23 horas.

A inauguração deverão estar presentes o ministro da Indústria e Comércio do Brasil, sr. Ulisses Guimarães; governador Carlos Lacerda; ministro do Comércio Exterior da Rússia, sr. Nikolai Patolichev; embaixador Ilia Tchernikev; e o sr. Victor Azov, chefe da Missão Comercial Russa.

Temendo a ação de sabotadores, principalmente elementos do MAC, o major Valdir Miranda, chefe do Policiamento Ostensivo, designou 100 soldados da Polícia Militar para circularem na Exposição e 30 detectives da Divisão de Polícia Política, chefiados pelo inspetor Alcino Nunes, para fiscalizarem os suspeitos. Os russos, também preocupados, contrataram 300 funcionários para manter a ordem. Dirigidos pelo delegado Cecil Borer, policiais da Delegacia de Vigilância estarão permanentemente na Exposição para evitar roubos.